



In een wereld die steeds sneller gaat, hebben kinderen met een beperking of chronische ziekte ook recht op gewoon mee doen: leren, werken, sporten, een dagje weg met het gezin en zo goed en zo lang mogelijk thuis kunnen blijven wonen.

Daar hebben ze dan wel vaak een steuntje in de rug voor nodig.



Laat ze meedoen!

Maak speciaal normaal!



Woord vooraf

We danken iedereen die in 2019 heeft bijgedragen aan de zorg voor kinderen en jongeren met een beperking en/of chronische ziekte. Met de bijdrage van onze donateurs, van de deelnemers aan de vriendenloterij, vermogensfondsen, bedrijven, het werk van onze leveranciers, allen die actie hebben ondernomen én de inzet van ons medewerkersteam, is onze hulp aan veel kinderen ten goede gekomen.

Het is nog steeds bittere noodzaak om ons het lot van individuele kinderen aan te trekken. Kinderen met een beperking en/of chronische ziekte vallen vaak tussen de wal en het schip. Fonds Kind & Handicap biedt daarom nog steeds een belangrijk vangnet voor onbeantwoorde hulpvragen. Wij trekken ons daarbij dus het lot aan van individuele kinderen en zijn daarin vrij uniek in Nederland. Om nog meer impact te hebben is in 2017 een samenwerkingsverband geïnitieerd met een aantal vermogensfondsen onder de naam Samenwerkende Fondsen voor Individuele Hulp voor Gehandicapten, de SFIHG. SFIHG is een overkoepelende organisatie van fondsen, die hulp biedt aan individuele gehandicapten in Nederland. Elk fonds heeft zijn eigen unieke doelstelling; de samenwerking in SFIHG richt zich specifiek op financiële steun voor de aanschaf van aangepast vervoer of andere noodzakelijke hulpmiddelen, waarvoor bij de overheid tevergeefs is aangeklopt. Wij werken hierin samen om aanvragen sneller te kunnen afhandelen, wachttijden te verkorten, kosten te besparen en dubbele aanvragen te voorkomen. Fonds Kind & Handicap is penvoerder van SFIHG.

Met de steun van onze donateurs hebben wij vele aanvragen kunnen honoreren. Wij konden in 2019, naast de hulp aan individuele kinderen, ook vele impactvolle projecten steunen zoals de documentaireserie Keetje, onderwijsprojecten, vakantie- en gezinsweken, het wetenschappelijk onderzoek naar de ziekte van Kawasaki en sportdagen voor kinderen met een beperking in Suriname. Onze samenwerking met KOO Den Haag werpt ook zijn vruchten af: Rap voor zijn Raap is een tweejaarlijks terugkerend project geworden voor kinderen in het (voortgezet) speciaal onderwijs.

In 2018 zijn wij begonnen met een nieuw project: Droomweg. Droomweg en het daaraan gekoppelde Festival Gaaf zijn in 2019 genomineerd voor de Onbeperkt 070 Prijs, iets waar wij heel trots op zijn. We zijn weer een Teek Out voorlichtings- en preventiecampagne gestart in verband met het oprukken van de ziekte van Lyme bij kinderen. Daarnaast is er in september een eigen Familiedag/Lotgenotendag georganiseerd ten behoeve van gezinnen met kinderen met een beperking en/of chronische ziekte.

In 2019 zijn wij aan de slag gegaan om onze visie te ontwikkelen: 'met de tijd mee gaan', de interne en externe communicatie verbeteren, meer contact maken met donateurs en de doelgroep en ervoor zorgen dat Fonds Kind & Handicap een financieel gezonde stichting blijft.

Onze medewerkers hebben in 2019 veel werk verzet, en dat -vanwege ziekte- grotendeels met slechts 2.4 fte. Er is een aanvang gemaakt om het aanvraagstelsel te digitaliseren, de stichting heeft een nieuwe naam en een nieuw eigentijds logo gekregen, de website en de E-mailing hebben een eigentijdse uitstraling gekregen, de boekhouding is gedigitaliseerd en de online zichtbaarheid is vergroot.

Wij hebben spannende tijden gehad en er hebben veel veranderingen plaatsgevonden. Wat niet is veranderd: wij zijn op eenzelfde manier blijven werken: betrokken, laagdrempelig en toegankelijk, zoals u van ons gewend bent!

Graag delen wij de resultaten 2019 met u in dit jaarverslag.

Bert van Bijnen
Voorzitter



INHOUD

PAGINANUMMER

1. Bestuursverslag

1.1	Algemeen	5
1.2	Belangrijke risico's en onzekerheden	8
1.3	Doelrealisatie	11
1.4	Financieel beleid en financiële resultaten	30
1.5	Governance	32
1.6	Maatschappelijke verantwoord ondernemen	36
1.7	Verantwoordingsverklaring bestuur	36
1.8	Toekomst: 2020 en verder	37

2. Jaarrekening 2019

2.1	Balans per 31 december 2019	42
2.2	Staat van baten en lasten	44
2.3	Resultaatbestemming	45
2.4	Overzicht lastenverdeling	46
2.5	Kasstroomoverzicht	48
2.6	Grondslagen van waardering en van bepaling van het resultaat	49
2.7	Toelichting op de balans per 31 december 2019	52
2.8	Toelichting op de baten	61
2.9	Toelichting op de lasten	62

3. Overige gegevens

3.1	Controleverklaring van de onafhankelijke accountant	68
-----	---	----

Bijlage

	Begroting 2020	72
--	----------------	----

1. Bestuursverslag

1.1 Algemeen

1.1.1 Inleiding

Organigram

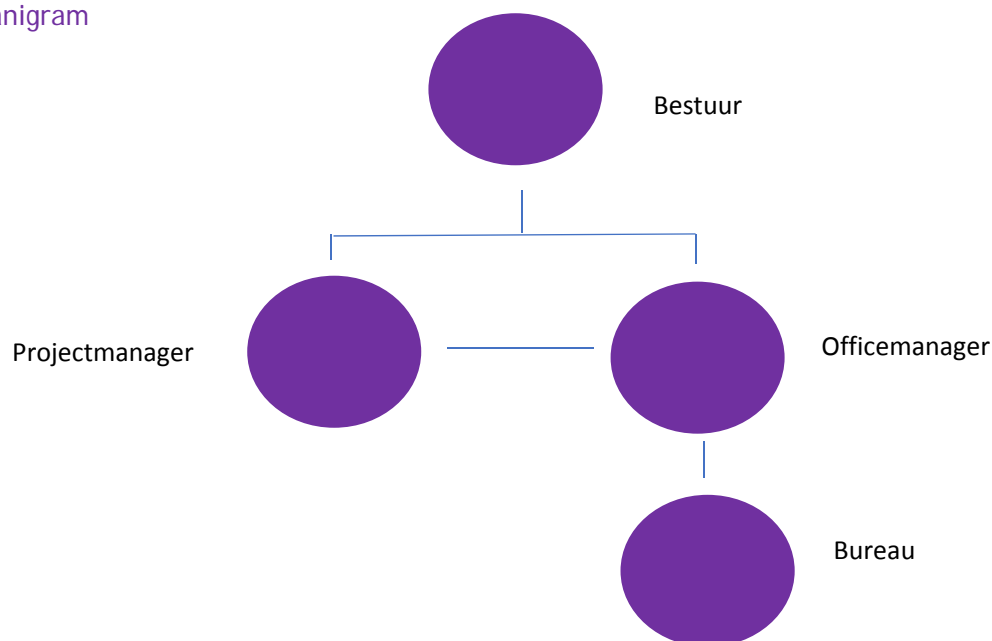

Geschiedenis

In Nederland bestaat een uitgebreid net van hulpverlening aan gehandicapten dat met gemeenschapsgelden wordt gefinancierd. Daarnaast zijn er tal van particuliere instanties en fondsen. Elk hanteert zijn eigen regel en doelstellingen. In de praktijk betekent dit dat er 'witte vlekken' zitten in het circuit van de zorgverlening, met als gevolg dat vaak de gehandicapte kinderen en jongeren die juist het hardste hulp nodig hebben, met hun zorgvraag tussen de wal en het schip terecht komen.

Om hieraan wat te doen werd op 19 oktober 1987 door een kleine groep betrokken mensen in Scheveningen de Stichting Nationaal Fonds Het Gehandicapte Kind, Stinafo, opgericht. Als eerste vestigingsplaats werd Scheveningen gekozen. Al meer dan 30 jaar heeft de stichting zich voorspoedig ontwikkeld, dankzij de vele donateurs, vrijwilligers en medewerkers. In juli 2020 is de statutaire naam gewijzigd in Stichting Fonds Kind & Handicap.

Ondertussen zijn veel kinderen op individuele basis geholpen. Ook wetenschappelijk onderzoek naar de mogelijkheden om het leven van gehandicapte en chronisch zieke kinderen te verlichten heeft gedurende de jaren aandacht gekregen, zoals onderzoek naar spina bifida, het Sotos syndroom (groeistoornissen), taalgestoordheid en autisme en de ziekte van Kawasaki. Fonds Kind & Handicap heeft in het verleden een leerstoel ingericht aan de Universiteit van Groningen, inzake de opvoeding van jong gehandicapte en chronisch zieke kinderen. Hulp overzee was en is een apart hoofdstuk. Fonds Kind & Handicap geeft overzee hulp aan gehandicapte en chronisch zieke kinderen in Indonesië, Suriname, Curaçao en Aruba. Op het gebied van zorg was er 30 jaar geleden heel weinig en ook nu moet in al die gebieden nog veel gebeuren.

Fonds Kind & Handicap werkt nu al meer dan 30 jaar aan de zorg rondom gehandicapte en chronisch zieke kinderen en jongeren. Heeft Fonds Kind & Handicap 30 jaar na dato nog bestaansrecht, vanwege alle nieuwe initiatieven rondom gehandicapte en chronisch zieke kinderen? Wij kunnen daar volmondig "Ja" op antwoorden! De vragen om hulp blijven ook nu nog komen. Veel kinderen staan door slecht op elkaar afgestemde regelgevingen voor een gesloten deur. Fonds Kind & Handicap wil deze kinderen nog graag het vangnet blijven bieden. Wij hopen dan ook dat wij de komende jaren nog vaak 'ja' kunnen zeggen op hun hulpvragen.



1.1.2 Omschrijving van de doelstelling, missie en visie

1.1.2.1 Statutaire doelstelling

De Stichting heeft ten doel het bevorderen van de kwaliteit van gehandicapte- en chronisch zieke kinderen, hetzij direct hetzij indirect, in de leeftijd van nul tot en met vijfentwintig jaar. Onder gehandicapte en chronisch zieke kinderen wordt verstaan kinderen die lichamelijk, geestelijk, meervoudig of zintuiglijk gehandicapt of chronisch ziek zijn.

Als werkterrein heeft de Stichting primair Nederland en daarnaast de landen waarmee Nederlands van oudsher een band mee heeft, zoals Indonesië, Suriname, De Nederlandse Antillen en Aruba.



1.1.2.2 Strategische doelstellingen

Directe hulpverlening

- Het verlichten van pijn en ongemak
 - ✓ Medisch, hulpmiddelen, ontspanning
- Het verbeteren van de motorische-, spraak- en/of sociaal/emotionele ontwikkeling
 - ✓ Therapie, hulpmiddelen, ontspanning
- Het stimuleren van positieve ervaringen i.v.m. geluksgevoel, ontspanning gezin, zelfontplooiing, verbeteren zelfvertrouwen, zelfbeeld en weerbaarheid
 - ✓ Ontspanning, therapie
- Het verbeteren van maatschappelijke kansen
 - ✓ Leren, werken, vervoer
- Inclusief leven: het mogelijk maken van het gewoon mee doen met het gezin en de omgeving, school.
 - ✓ Vervoer, hulpmiddelen, wonen, leren

Wetenschappelijk onderzoek

- Het stimuleren en realiseren van kennis over kind- en jongeren gerelateerde ziektes waardoor preventie- en (kindvriendelijke) behandel mogelijkheden vergroot kunnen worden.

Voorlichting/Preventie/Bewustmaking

- Informatieverstrekking ter preventie van het ontstaan van handicaps en chronische aandoeningen
- Het bevorderen van de bekendheid met de rechten van gehandicapte en chronisch zieke kinderen
- Bewustmaking van de problematiek van gehandicapte en chronisch zieke kinderen

1.1.2.3 Visie

We streven naar een wereld waarin ieder kind met een beperking of chronische ziekte met zo min mogelijk belemmeringen kan meedoen.

1.1.2.4 Missie

Ons werk berust op drie pijlers. We willen het leven van kinderen met een handicap verlichten en hun kansen in de wereld vergroten door:

1. ze financieel te steunen bij de aanschaf van onmisbare hulpmiddelen of leermethoden waarvoor ze nergens anders terecht kunnen.
2. onderzoek te doen naar het behandelen en voorkomen van handicaps.
3. voorlichting te geven over het leven met (een kind met) een beperking.

1.2 Belangrijkste risico's en onzekerheden

Geen enkele organisatie werkt zonder risico's. We zijn ons bewust van de risico's die onze werkzaamheden met zich meebrengen en streven er naar om deze zo veel mogelijk te beperken. Fonds Kind & Handicap werkt met een klein team en heeft geen complexe organisatie. In 2019 was het belangrijkste risico uitval van personeel, waardoor de continuïteit van de werkzaamheden in het gedrang zou komen. Daartoe zijn in 2018 al maatregelen genomen. Zie onder 1.2.2.

1.2.1 Inkomsten

We lopen voortdurend het risico dat we minder inkomsten krijgen dan we hadden voorzien, door teruglopen aantal donateurs of lagere gemiddelde gift. Dat geldt ook voor inkomsten uit nalatenschappen. Risico: gemiddeld. Effect: gemiddeld. Kosten: groot. Beheersing risico: Kwartaalrapportages, database donateurs.

1.2.2. Medewerkers

Kapitaal

Medewerkers zijn mede het kapitaal van onze stichting.

We proberen onze medewerkers optimaal tot hun recht te laten komen. Wij zijn een kleine organisatie en hebben constant communicatie met de werkvloer.

- Ziekteverzuim

Bij een kleine organisatie is de uitval door ziekte of anderszins van een enkel personeelslid al gauw een probleem en leidt dit tot een relatief hoog ziekteverzuim. Dit is niet altijd te voorkomen. Risico: gemiddeld. Impact: beperkt. Kosten: gemiddeld. Beheersing risico: Door de arbeidsomstandigheden te optimaliseren en stressfactoren te verminderen tracht de stichting het ziekteverzuim terug te dringen. Contact met Arbodienst.

- Continuïteit

De stichting heeft 3.4 Fte. Dat legt druk op het waarborgen van de continuïteit van de werkzaamheden. Risico: groot. Impact: beperkt. Kosten: gemiddeld. Beheersing risico: In 2018 zijn twee nieuwe medewerkers aangetrokken, ook om de continuïteit van de werkzaamheden te waarborgen in geval van ziekte van een van de medewerkers of anderszins. Een en ander bracht meer loonkosten voor de stichting met zich mee.

1.2.3. Bestuur

Fonds Kind & Handicap heeft altijd gewerkt met een onbezoldigd bestuur en heeft geen directeur. Nieuwe bestuursleden zijn evenwel moeilijk te vinden. Dat maakt de stichting bestuurlijk kwetsbaar, indien een of meerdere bestuursleden opzeggen. Een en ander heeft onze constante aandacht. Risico: gemiddeld. Impact: beperkt. Kosten: beperkt. Beheersing risico: tenminste één nieuw bestuurslid aantrekken.

1.2.4. Betrouwbaarheid partners en aanvragers

Risico fraude/onbetrouwbaarheid: niet waarschijnlijk. Impact: gemiddeld. Kosten: gering. Beheersing risico: wij werken al jarenlang tot grote tevredenheid samen met dezelfde partners. De projecten die wij subsidiëren, selecteren we zorgvuldig. Aanvragen van individuele personen dienen ondersteund te worden door maatschappelijk werk, ook hierin selecteren wij zorgvuldig. Een en ander heeft blijvende aandacht door middel van projectadministratie, financiële controle, accountantscontrole.

1.2.5. Teruglopen en impact aanvragen

Risico: niet waarschijnlijk. Impact: gemiddeld. Kosten: beperkt. Beheersing risico: Het aantal en de impact van de aanvragen dienen blijvend aandacht te krijgen via de projectadministratie. Het aantal aanvragen blijft evenwel al jaren stabiel.

1.2.6. Afbouw bestemmingsreserve

Vanwege een grote nalatenschap in 2016 hebben wij een grote bestemmingsreserve. Daar wij niet veel eigen projecten initiëren, met weinig medewerkers het werk doen en alleen impactvolle aanvragen willen honoreren, hadden wij moeite met de afbouw van de grote bestemmingsreserve. Dit dient, indien een dergelijke meevaller zich weer voordoet, grote aandacht te krijgen, door zelf op zoek te gaan naar impactvolle projecten en daarvoor capaciteit beschikbaar te stellen. Risico: gering. Impact: beperkt. Kosten: gering. Beheersing risico: projectadministratie, financiële administratie, begroting, meerjarenbegroting.

1.2.7. Fraude

- Fraude door partners/projecten

Risico: niet waarschijnlijk. Impact: gemiddeld. Kosten: gemiddeld. Beheersing: Wij hebben een meer dan 30 jaar lange ervaring op het gebied van subsidieverstrekking en daarom hebben we veel ervaring om eventuele fraude te signaleren. Wij werken al jarenlang met dezelfde partners samen. Dit dient evenwel continue aandacht te krijgen via projectadministratie, controle administratie en accountantscontrole.

- Interne fraude

Risico; niet waarschijnlijk. Impact: groot. Kosten: gemiddeld. Beheersing risico: In 2019 is overgegaan tot een nieuw digitaal administratief- en betalingssysteem. Extern hebben wij een financieel bureau aangetrokken, die de financiën inboekt en de betalingen klaarzet. Intern is er een (meer dan) vier ogen systeem. Bovendien is er regelmatig accountantscontrole.

1.2.8. Risico op datalekken/AVG

Risico: gemiddeld. Impact: gemiddeld. Kosten: gemiddeld. Beheersing risico: Het beleid is op orde. In mei 2018 is een Privacy Compliance Scan gedaan. Een en ander wordt constant gemonitord door middel van preventieve controle en medewerkers worden constant bewust gemaakt.

1.2.9 Reputatie- en imagoschade

Imagoschade is funest voor de inkomsten van een fondsenwervende organisatie. Risico: klein. impact: groot. Kosten: groot. Beheersing risico: Blijvende aandacht wordt gegeven aan controleprocessen (zie ook onder Fraude). Imagoschade door activiteiten van andere fondsenwervende organisaties is altijd aanwezig en niet te voorkomen.

1.2.10 Besteding aan de doelstelling

ER bestaat altijd een risico op minder bestedingsruimte. Risico: gemiddeld. Impact: gemiddeld. Kosten: groot. Zie ook onder 1.2.1. Er worden geen langjarige afspraken gemaakt. Het honoreren van aanvragen vindt plaats naargelang er voldoende inkomsten/bestemmingsreserves zijn. Beheersing risico: kwartaalrapportages, begroting, projectadministratie.

ledereen doet mee!

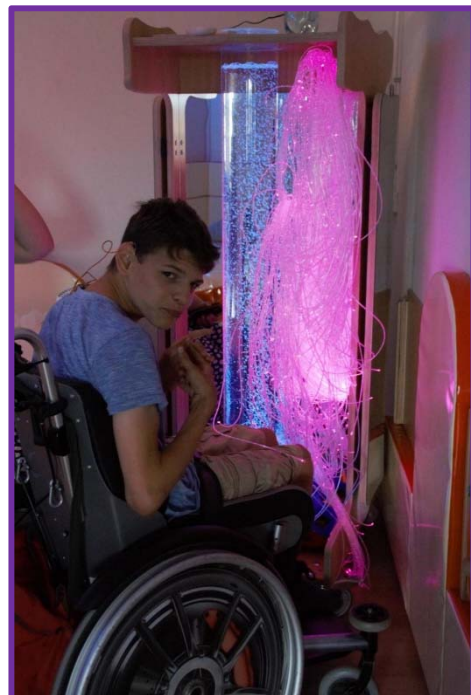



Dolfijntherapie Jurgen: "een doorbraak in leerbaarheid"

1.3 Doelrealisatie

1.3.1. Totaal baten eigen fondsenwerving en totaal besteed aan de doelstelling

Dankzij de steun van onze trouwe donateurs en onze partners die gehandicapte en chronisch zieke kinderen een warm hart toedragen, konden wij onze projecten realiseren. Via verschillende kanalen hebben wij (potentiële) donateurs gevraagd een gift te doen. Onze structurele donateurs worden benaderd door middel van brieven met giftverzoeken en via E-nieuwsbrieven. Via telemarketing heeft een upgrade onder structurele donateurs plaatsgevonden. Potentiële donateurs worden benaderd via advertenties in (dag)bladen en social media. Sommige mensen zamelden met een actie geld in. En velen hebben in hun testament aan 'onze' kinderen gedacht en gegeven na hun leven.

Wij konden in 2019 ons prachtige werk doen dankzij **12.760** donateurs die een warm hart hebben voor gehandicapte en chronisch zieke kinderen en jongeren. Het totaal aantal giften bedroeg in 2019 **43.635**. De Vriendenloterij heeft € 51.191 opgebracht.

Totaal baten eigen
fondsenwerving

€ 1.398.714,00

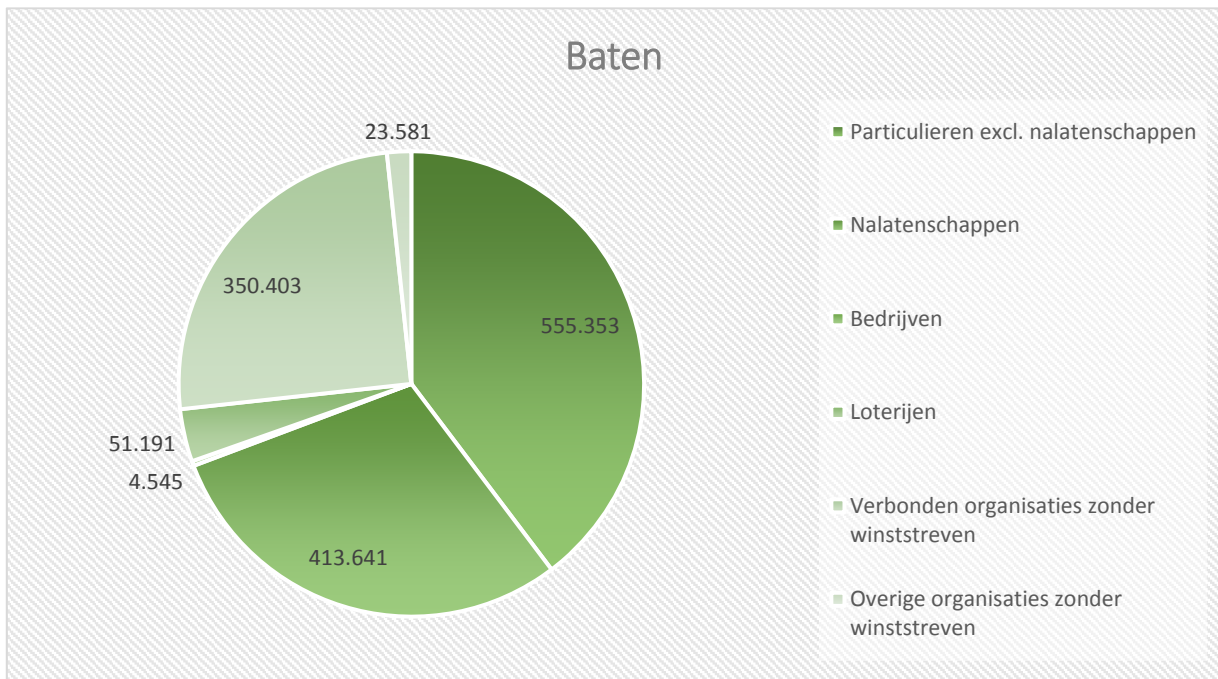

1.3.2. Het effect van de gerealiseerde hulpverlening op de doelgroep

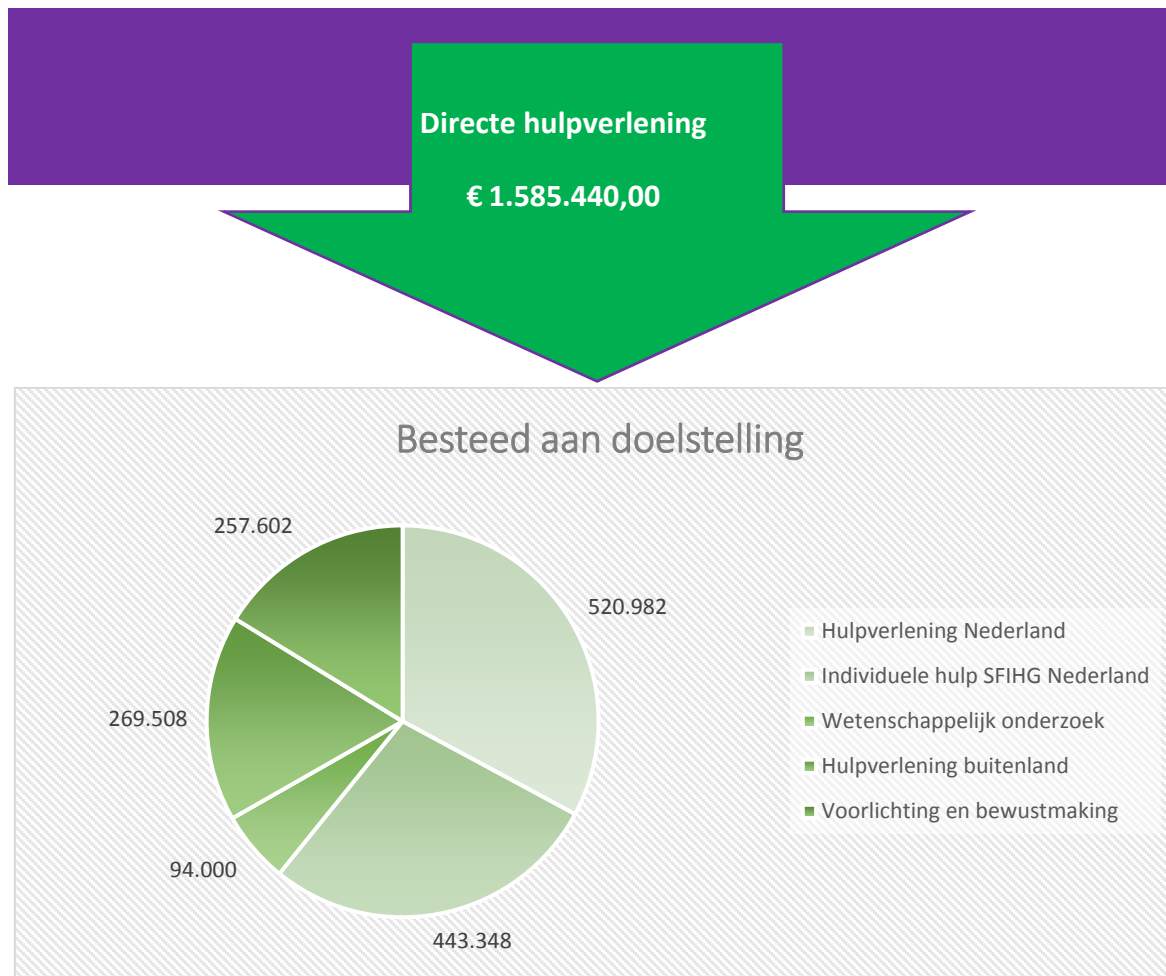

Fonds Kind & Handicap ondersteunt individuele kinderen met een beperking of chronische ziekte en projecten die bijdragen aan een betere kwaliteit van leven voor deze kinderen.

1.3.3 Directe hulp aan individuele aanvragers

Fonds Kind & Handicap hecht veel waarde aan de rol en positie van zorgconsulenten en maatschappelijk werkers in het werkveld. Bij individuele aanvragen worden ouders en/of verzorgers van de kinderen dan ook verzocht hun aanvraag te laten ondersteunen door het maatschappelijk werk. Hoewel de omvang van de individuele bestedingen in relatie tot de andere bestedingscategorieën vrij bescheiden is, blijft de hulpverlening aan individuele personen van grote waarde en een wezenlijk doel van Fonds Kind & Handicap. Fonds Kind & Handicap fungeert immers als vangnet voor onbeantwoorde hulpvragen van gehandicapte kinderen.

Wat de aard van de aanvragen voor individuele hulpverlening betreft kan gesteld worden dat deze, gecategoriseerd, er als volgt uit zien:

- Hulpmiddelen
- Therapie
- Ontspanning
- Leren/werken
- Vervoer
- Medisch
- Wonen
- Wetenschappelijk Onderzoek
- Preventie/Voorlichting/Bewustmaking

1.3.4. Bestedingen

1.3.4.1 Samenwerkende Fondsen voor Individuele Hulpverlening voor Gehandicapten (SFIHG).



SFIHG acteert als een overkoepelende organisatie voor verschillende stichtingen en fondsen die zich hebben toegelegd op het helpen van (jonge of volwassen) gehandicapten in Nederland, zoals Stichting Kinderfonds van Dusseldorp en Fundatie van den Sandheugel, Sobbe. SFIHG functioneert als een centraal 'meldpunt' voor aanvragen van of voor deze kinderen en jongeren met een handicap, die met hun hulpvraag niet geholpen kunnen worden door instanties als de overheid of verzekeraars. Op deze manier komt hun hulpvraag bij het juiste fonds terecht en kan er sneller hulp geboden worden. Fonds Kind & Handicap is penvoerder van deze samenwerkende fondsen. Fonds Kind & Handicap heeft binnen deze samenwerking € 100.000 per jaar beschikbaar gesteld voor vervoer en hulpmiddelen.

Een rolstoelbus voor Zerda

1.3.4.2. De impact van onze steun op het leven van kinderen en jongeren met een beperking of chronische ziekte.

Wij schatten dat in 2019 totaal meer dan 5.000 kinderen profiteerden van onze individuele en projectmatige hulpverlening en onze bijdrage aan het wetenschappelijk onderzoek.

Hulpmiddelen

Een sportrolstoel en een duofiets zijn door Fonds Kind & Handicap binnen de SFIHG toegezegd aan individuele aanvragers. Fonds Kind & Handicap heeft daarnaast nog een hoog-laag-bad, een soft fit speciaal bed, een trippelstoel en aangepaste laptops verstrekt.

Therapie

Fonds Kind & Handicap ondersteunt noodzakelijke therapieën die niet op andere wijze gefinancierd konden worden. Zo hebben wij dolfijntherapie en therapeutisch paardrijden mogelijk kunnen maken. Ook hebben wij onder meer Micky's Foundation (Aruba) gesteund, zodat 25 kinderen met ernstige motorische en verstandelijke problemen gespecialiseerde en intensieve pediatrische therapie konden krijgen. Ten behoeve van therapie hebben wij ook muziektherapie mogelijk gemaakt, 2 snoezelruimtes ingericht en snoezelmateriaal verstrekt.

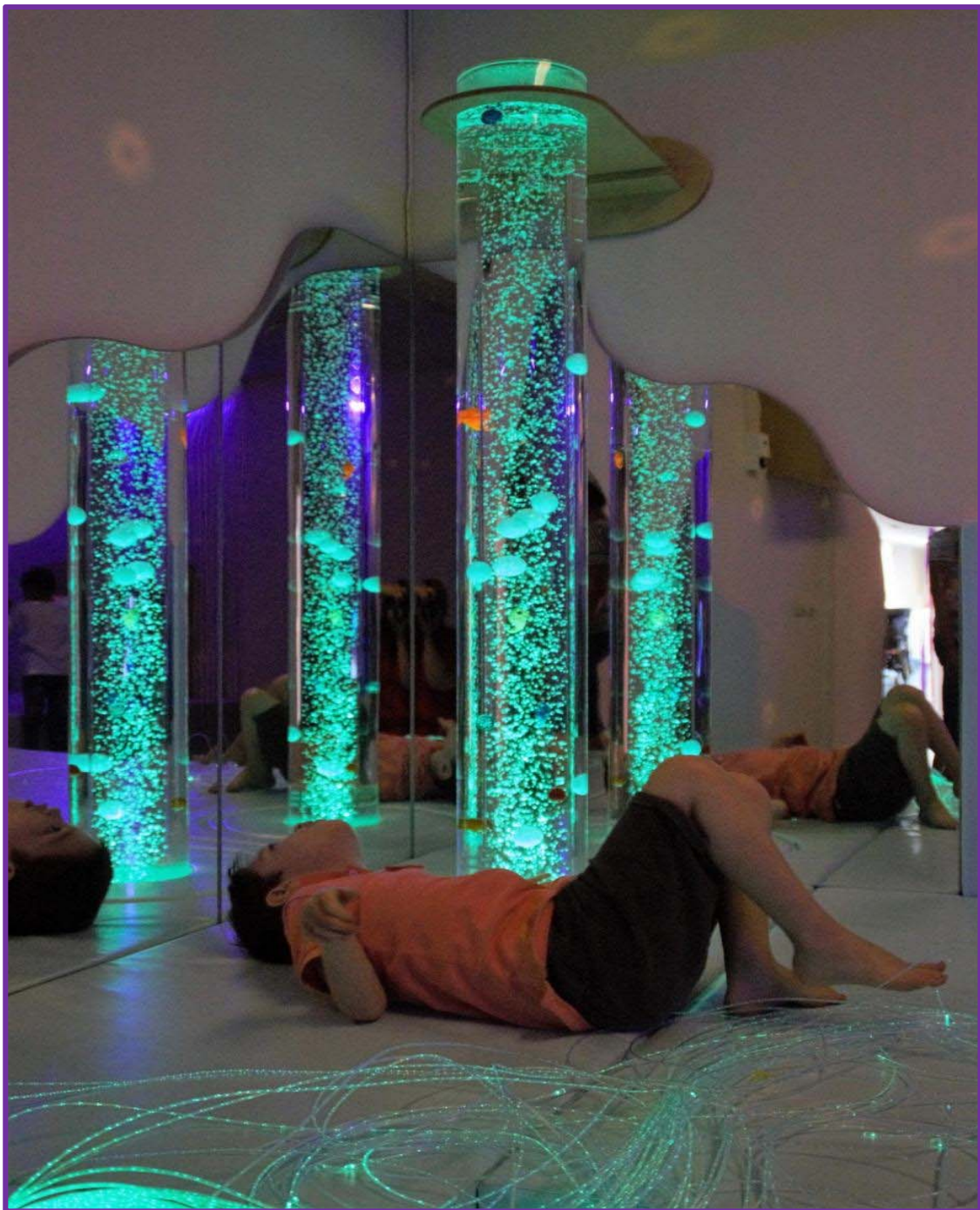

De snoezelruimte van KDC de Zonnehof in Spijkenisse was dringend aan vervanging toe. In de oude snoezelruimte stond een waterbed dat had gelekt, waardoor de ruimte beschimmeld was en niet meer werd gebruikt. En dat terwijl snoezelen zo belangrijk is voor deze kinderen: prikkelend en stimulerend ofwel juist heerlijk ontspannend. Fonds Kind & Handicap zorgde voor een mooie nieuwe snoezelruimte. Ieder kind op De Zonnehof heeft er op zijn eigen manier baat bij.

Ontspanning

Wij vinden dat alle kinderen de mogelijkheid moeten hebben om te sporten en om buiten te spelen, niet alleen ter ontspanning, maar ook zeker om ze mee te laten doen, voor hun lichamelijke ontwikkeling en ten behoeve van het vergroten van het geluksgevoel.

- Zo werkten wij in 2019 samen met Ilonka Elmont Foundation. Met de Ilonka Elmont Foundation maakten we het weer mogelijk dat meer dan 1.200 kinderen met een beperking in Suriname geweldige sportdagen konden beleven.

Spelen is belangrijk voor kinderen. Buiten spelen helemaal! Daarom steunden wij projecten die het buiten spelen voor kinderen mogelijk hebben gemaakt, zoals

- een speeltuin ten behoeve van Medisch Kinderzorg Instelling City Kids
- buiten speeltoestellen zoals bij Stichting Meerklank.



Een heerlijk dagje Duinrell voor vakantiegangers van de Wigwam.

Veel gezinnen en kinderen zijn blij gemaakt met een vakantie (5 gezinsweken en een wigwamvakantie), zomerkamp (20 kinderen) of dagje weg (40 gezinnen 2-daagse Eftelingreis, dagje Duinrell voor dagopvang en deelnemers wigwamvakantie).

Fonds Kind & Handicap Familiedag heeft in 2019 een Familiedag georganiseerd waar 160 gezinnen met een gehandicapt of chronisch ziek kind van een onbezorgd en feestelijk dagje uit konden genieten.

Leren en werken

Overzee hebben wij bijvoorbeeld diverse ICT projecten gerealiseerd, om de kinderen kennis te laten maken met de hedendaagse ontwikkeling en om het leren toegankelijker te maken voor kinderen die niet goed mee kunnen doen.

Kunst, muziek, cultuur en sport en bewegen zijn belangrijke ingangen om kinderen met een beperking te motiveren, ze te leren samen te werken, om te gaan met winst en verlies én creatief te denken.

- Wij steunden onder meer een tweejarig muziekproject op Bali. Volgens het 'train de trainer'-concept werden docenten op Bali geïnstrueerd hoe zij met leerlingen van het speciaal onderwijs aan de slag kunnen met muziek.
- Samen met KOO Den Haag organiseerden wij het project Droomweg, een geïntegreerd activiteitenprogramma, waarbij kinderen uit het speciaal onderwijs de mogelijkheid krijgen om (spelenderwijs) hun talenten te ontdekken en te ontwikkelen.
- Ook steunden wij theaterwerkplaats Tiuri. Werkplaats Tiuri biedt jongeren met een verstandelijke beperking theaterdagbesteding voor hen die van theater maken hun beroep willen maken.
Training naar werk begeleidt jongeren met een beperking naar een betaalde baan.



Muziekproject Bali.



*Muziekproject Bali
Werkbezoek bestuurslid Nico Teunissen*



Vervoer

Je vrij kunnen verplaatsen is een heel wezenlijk onderdeel van ons leven. Niet alleen naar plekken waar je graag wilt zijn, naar school of naar je werk, maar ook om je kinderen wat makkelijker te kunnen vervoeren naar artsen, ziekenhuizen, revalidatie etc. Voor gehandicapte kinderen en hun ouders is die vrijheid en mogelijkheid er lang niet altijd. Hun aanvragen voor aangepast vervoer worden regelmatig afgewezen: omdat instanties langs elkaar heen werken, omdat er bezuinigd wordt of omdat ze net niet aan alle nieuwe regeltjes voldoen. Wij steunen ook in deze situaties, als laatste vangnet. Samen met onze donateurs geven we kinderen en hun ouders de vrijheid terug die ze zo hard nodig hebben. Hun leven is vaak al ingewikkeld genoeg.

Zo hebben we een schoolbus in Suriname mogelijk gemaakt voor het Parelhuis. Hier worden kinderen vangt opgevangen die HIV positief of waarvan de moeders HIV positief zijn en niet instaat zijn om voor haar kind(eren) te zorgen.

Via projectpartner Ilonka Elmont konden wij deze auto aan het Parelhuis aanbieden. "De auto van het Parelhuis was echt dringend aan vervanging toe, de kinderen konden niet meer verantwoord vervoerd worden naar school en andere activiteiten. Met deze donatie zijn de kinderen er verzekerd van dat ze veilig op hun plaats van bestemming komen", aldus Ilonka Elmont.

“Vanwege privacy redenen staan de kinderen van het Parelhuis niet op de foto, maar ze zijn behoorlijk trots en blij!”



Samen met onze samenwerkende partners (Samenwerkende Fondsen Voor Individuele Hulpverlening Voor Gehandicapten) hebben wij in 2019 bijgedragen aan 43 rolstoelbussen en een aangepaste fiets.

Medisch

In 2019 hebben wij geen medische aanvragen gekregen.

Wonen

Fonds Kind & Handicap vindt het belangrijk dat kinderen met een beperking (zo lang mogelijk) thuis kunnen blijven wonen en zich daar zo vrij mogelijk kunnen bewegen. Wij steunen aanpassingen in woning en tuin. In 2019 hebben wij een aanpassing van een tuin mogelijk gemaakt.

Wetenschappelijk onderzoek

Al een aantal jaren steunt Fonds Kind & Handicap het onderzoek dat door het team rond Professor T. Kuijpers bij Amsterdam UMC, locatie AMC en het Emma Kinderziekenhuis in Amsterdam uitgevoerd wordt naar de ziekte van Kawasaki. Doel van het onderzoek is verbetering van zorg en preventie van hart- en vaatziekte met kans op overlijden bij kinderen en jongvolwassenen na doormaken van deze ernstige en onbegrepen vaatontsteking op jonge leeftijd. Om te voorkomen dat er blijvende gevolgen optreden, is het erg belangrijk dat de ziekte van Kawasaki tijdig herkend wordt. Door artsen en ouders bewust te maken van de symptomen, kan worden voorkomen dat kinderen blijvende zware hartbeperkingen oplopen. Het onderzoek richt zich op het zo vroeg mogelijk herkennen van de ziekte door het ontwikkelen van een simpele test.



In 2019, 2020 en 2021 draagt Fonds Kind & Handicap ook bij aan de ontwikkeling van medicatie voor kinderen met de ziekte van Kawasaki.

Voorlichting/Preventie/Bewustmaking

Voorlichting, preventie en bewustwording zijn zowel een separate activiteit als een algemene activiteit. Bij alle communicatiecontacten die Fonds Kind & Handicap heeft en bij alles wat wij doen delen wij informatie over kinderen met een beperking of chronische ziekte en over preventieve maatregelen om een ziekte te voorkomen of om de impact van een ziekte te verminderen. Wij communiceren zowel met de doelgroep als met donateurs en met iedereen die zich door onze communicatiekanalen laat informeren. Fonds Kind & Handicap gebruikt daarvoor haar nieuwsbrieven via de mailing, de e-mailing, via persoonlijke contacten en via social media. De komende jaren zal social media steeds belangrijker worden.

Ziekte van Lyme.



Wij vinden het belangrijk om ouders, kinderen en de maatschappij bewust te maken over het voorkomen van (de gevolgen) van bepaalde ziektes, zoals de ziekte van Lyme. Kinderen hebben meer risico op deze ziekte omdat zij zich vaker in het groen bevinden. Kinderen krijgen vaak tekenbeten tijdens het buitenspelen, op kamp of op vakantie. Daartoe hebben we in 2019 een Teek Out campagne gedaan.

Dit voorlichtingsproject diende om met name scholen, (groot)ouders en kinderen bewust te maken van de risico's voor kinderen en het voorkomen van de ziekte. Wij hebben meer 1.000 tekenverwijderaars uitgedeeld.

Kinderen vertellen hun verhaal.

In 2019 hebben wij onze samenwerking met de Kinderkrant Jong010 voortgezet. Fonds Kind & Handicap vindt dat alle kinderen een podium moeten krijgen in een jongerenkrant en zorgt ervoor dat er maandelijks een pagina van de kinderkrant wordt besteed aan het leven van kinderen met een beperking of chronische ziekte.

Anders zijn wordt bespreekbaar

De gratis kinderkrant heeft een oplage van 38.000. Hij wordt uitgedeeld op alle basisscholen in Rotterdam. De kinderen die hun verhaal vertellen zijn zelf ook woonachtig in Rotterdam of directe omgeving, wat voor een stuk herkenning zorgt bij de jonge lezers. In de meeste klassen wordt de krant klassikaal besproken, waarna de krant mee naar huis gaat. Op deze manier wordt het thema 'anders zijn' en het hebben van een handicap op een laagdrempelige manier bespreekbaar gemaakt. Het zorgt voor meer begrip voor kinderen die hier dagelijks mee te maken hebben.



In elke uitgave staan 1 of 2 interviews van kinderen die een beperking hebben of een chronische ziekte. Zij vertellen er hun verhaal over hoe zij elke dag omgaan met hun beperking, hoe het op school gaat, wat ze wel of niet kunnen doen, kunnen eten/drinken, etc. Het geeft een mooi inkijkje in hun leven en zorgt voor meer begrip.

Meer dan 20.000 kinderen in Rotterdam die de Kinderkrant Jong010 lezen, hebben aangegeven dat zij anders over kinderen met een chronische ziekte of handicap zijn gaan denken. Een prachtig resultaat!

Scholentour 'Debiel'

Elke klas maakt het wel eens mee: één of twee kinderen zijn nét even anders dan het overgrote deel van de klas en worden de dupe van pestgedrag. Anders zijn is niet altijd makkelijk, ook al maak je soms bewust andere keuzes. Als je er zelf niet voor kiest, maar anders bent omdat je bijvoorbeeld een handicap hebt, is het vaak al helemaal niet makkelijk om geaccepteerd te worden. Je kunt als kind in hele moeilijke situaties terecht komen, van onschuldige plagerijtjes tot heel veel erger.

Fonds Kind & Handicap vindt het belangrijk dat er meer begrip en acceptatie komt voor kinderen die een handicap hebben. Daar werken we actief aan door basisscholen de workshop 'Debiel' aan te bieden, geschikt voor groep 6, 7 en 8.

Omdat anders zijn oké is!

In samenwerking met regisseur Dewi Reijs heeft Fonds Kind & Handicap deze bijzondere workshop ontwikkeld over anders zijn en omgaan met kinderen met een handicap. De workshop is ontwikkeld rondom de film 'Debiel'. De titel slaat op de mensen om de hoofdpersoon heen die zich 'debiel' gedragen. De hoofdrolspeelster, Rahina Güngör, is namelijk verstandelijk gehandicapt. In de film is te zien hoe zij achter de schermen van een modeshow terecht komt en uiteindelijk uitgroeit tot een fashion icon. De film speelt met vooroordelen over verstandelijk gehandicapten en de excentrieke personages in de modewereld: wie is hier nu eigenlijk gek?



Kinderen doen een rollenspel tijdens de workshop Debiel

1.3.4.2. Enkele overige aanvragen en projecten toegelicht.

Therapeutisch Paardrijden (therapie)

Fonds Kind & Handicap heeft voor tientallen kinderen therapeutisch paardrijden mogelijk gemaakt. Paardrijden heeft voor veel kinderen met een handicap een therapeutische werking. Het vermindert vaak lichamelijke klachten en werkt ook emotioneel. Zoals bij Twan. "Twan is het eerste kind in Nederland waarbij de diagnose Pitt Hopkins geconstateerd werd. Best lastig dus, want met zo'n zeldzaam syndroom is nog niet veel bekend over de behandelmogelijkheden en toekomstverwachtingen. De artsen waren niet zo positief en zeiden bijvoorbeeld dat Twan nooit zou leren lopen. Maar niets is minder waar: Twan loopt sinds een jaar of 4, rijdt paard en dat gaat hartstikke goed.

“Voor een kind als Twan helpt het enorm om een goede spierspanning op te bouwen. Daarom kan Twan nu ook lopen, in tegenstelling tot wat de artsen destijds hebben gezegd. Bovendien geeft het de kinderen een enorme vrijheid. Vaak kunnen de kinderen die in een rolstoel zitten op een gegeven moment vrijwel zelfstandig op het paard zitten, zonder helemaal vastgebonden te zijn. Een enorme vrijheid dus! Daarnaast voelen de paarden haarfijn aan hoe de kinderen zich voelen. Op de één of andere manier worden bepaalde poortjes in de hersenen geopend, waardoor de kinderen zich toch weer verder ontwikkelen.”



Vakantietijd... (ontspanning) ook voor gehandicapte kinderen



Kinderen met een handicap hebben dezelfde dromen als andere kinderen. Maar lang niet altijd komen die van hen uit. Want op vakantiecamp gaan is vaak al duur voor ‘gewone’ kinderen; voor kinderen met een handicap wordt het simpelweg onbetaalbaar als er geen subsidies zijn. Want er is aangepast vervoer nodig, en een aangepast verblijf en dan hebben we het nog niet over de benodigde begeleiding ter plekke. Dure vakanties dus, maar van enorme waarde voor de kinderen! Samen spelen met andere kinderen, het onder gelijken zijn, en dan natuurlijk de aandacht die ze krijgen. Veel in de buitenlucht zijn, en lekker

zorgeloos genieten. Dat is allemaal zo belangrijk voor ze! Daarom steunen wij deze kinderen, zodat zij ook hun dromen waar kunnen maken door een vakantie via Stichting Tante Lenie, Stichting Wigwam, Stichting Wielewaal of door middel van het mogelijk maken van een uitstapje met het gezin.

Familiedag

Speciaal voor gezinnen met een gehandicapt of chronisch ziek kind organiseerde Fonds Kind & Handicap een Familiedag: een dagje onbezorgd genieten in Duinrell met als magisch thema: Sprookje!

Het was de tweede keer dat Fonds Kind & Handicap een familiedag organiseerde. Maar het was nog steeds spannend. Zou het mooi weer zijn? Was alles wel goed georganiseerd? Maar het was weer een fantastisch dag voor onze gasten, onze 32 vrijwilligers en ons team! Een dag met een sterretje!



Het Witte Bedjes Sinterklaasfeest (ontspanning)

Een begrip in Rotterdam. Ieder jaar mogen er meer dan 1.000 kinderen met een beperking naar dit Sinterklaasfeest komen. Sinterklaas en zijn pieten waren er om de kinderen te voorzien van een heleboel pepernoten en een cadeautje. Ieder jaar weer een groot succes met veel blijde kinderen die samen met hun lotgenootjes feest kunnen vieren en Sint van dichtbij kunnen meemaken. De afgelopen jaren speelden talenten van een theatergroep een speciale voorstelling voor deze bijzondere kinderen.

Ilonka Elmont Foundation (ontspanning)

Inmiddels een prachtig partnership geworden. De samenwerking tussen Fonds Kind & Handicap en de Ilonka Elmont Foundation is duurzaam. Dit resulteert o.a. in zeer succesvolle sportstimuleringsprojecten en sportdagen voor kinderen met een beperking. Rond Paramaribo zijn er zo'n 1500 kinderen met een beperking geregistreerd. In Suriname worden deze kinderen vaak thuisgehouden, er rustte en rust een behoorlijk taboe op. Mensen schamen zich vaak dat ze 'zo'n' kind hebben. Langzaam weten we het uit die sfeer te halen en nu is er zeker van een omslag sprake.



De roep van de geboortegrond in Suriname kon ze uiteindelijk niet weerstaan en de laatste vier jaar kan ex-wereldkampioene thaiboksen Ilonka Elmont daardoor nog beter het werk met de naar haar vernoemde foundation voortzetten. Zo speelt ze een taboedoorbrekende rol voor kinderen met een beperking en werkt ze samen met Fonds Kind & Handicap. Voor al die kinderen waren er maar elf gespecialiseerde sportdocenten. Veel te weinig, natuurlijk. De stichting is voor docenten een opleiding gaan verzorgen, in samenwerking met de ministeries van Onderwijs en Jeugdzaken. Inmiddels zijn er nu 1.000 kinderen per jaar aan het sporten.

Een aangepaste laptop voor Sterre

Als je een (fysieke) beperking hebt, kan het lastig zijn om goed mee te komen in de klas. Dan heb je soms een extra (leer)hulpmiddel nodig dat je daarbij helpt. Dat geldt bijvoorbeeld voor Sterre. Zij heeft een visuele beperking, waardoor o. a. het lezen van een boek en het digibord in de klas heel lastig is. Door de aanschaf van een speciale laptop gaat dat een stuk beter en kan ze gewoon meedoen en fijn bij haar vriendinnen in de klas blijven! Wij vinden het belangrijk dat ieder kind de kans krijgt om zich zo goed mogelijk te ontwikkelen. En soms kan dat door hulp te bieden bij dit soort praktische dingen!



Droomweg/Festival Gaaf

Den Haag & directe omgeving barst van het talent. De stad biedt allerlei podia waar die talenten breed geëtaleerd kunnen worden. Toch is er een doelgroep die je daar nauwelijks ziet, dat zijn de kinderen en jongeren met een licht verstandelijke beperking! Om deze groep ook een serieus en compleet podium te geven waarop zij hun talenten voor het voetlicht kunnen brengen, hebben Fonds Kind & Handicap en KOO (organisatie voor kunstonderwijs in Den Haag) samen Droomweg/Festival GAAF in het leven geroepen.

Droomweg is een geïntegreerd activiteitenprogramma. Kinderen uit het speciaal onderwijs krijgen de mogelijkheid om (spelenderwijs) hun talenten te ontdekken en ontwikkelen. Het project bestaat uit drie verschillende fases.

Fase 1 Droomweg op school.

Leerlingen uit de midden- en bovenbouw krijgen de mogelijkheid om verschillende kunstdisciplines te ontdekken. Dit wordt gedaan gedurende één workshopweek. Dat wil zeggen dat elke groep elke dag een workshop krijgt in een andere kunstdiscipline: Beeldend, Dans, Muziek en Theater. Door middel van deze workshops willen wij de leerlingen enthousiast maken om mee te doen aan fase 2.

Fase 2 Naschoolse kunstlessen.

Vervolgens worden er naschoolse kunstlessen georganiseerd. Deze cursussen zijn bedoeld voor leerlingen die graag door willen met één van de kunstdisciplines.

Fase 3 Festival GAAF.

Tenslotte mogen kinderen die mee hebben gedaan aan de buitenschoolse cursus in een echt theater hun eindwerken laten zien op festival GAAF!

Een aantal kinderen ontving ter afsluiting een droombeurs waarmee zij een jaarlang hun passie konden voortzetten. Zoals Anna, zij is in september begonnen bij Rabarber. Ze krijgt daar wekelijks een uur dansles en aansluitend een uur toneel/improvisatieles. Anna heeft het erg naar haar zin. Ze vindt het leuk om te improviseren en kan daarbij haar fantasie goed gebruiken. De danspasjes vond ze in het begin wel lastig en het ging wat snel, maar dat gaat nu ook steeds beter. Ze zit in een leuke groep en heeft lieve juffen. Anna is hier echt op haar plek en ze heeft er de ruimte om zichzelf te zijn. Ze is erg blij dat ze deze cursus mag volgen!





Prijzen en nominaties

Droomweg & Festival GAAF genomineerd voor de Onbeperkt070 prijs

Fonds Kind & Handicap (toen nog onder de naam Stinafo) en KOO ontvingen op 14 juni 2019 een oorkonde als 1 van de 10 gelukkige genomineerden voor de Onbeperkt070 prijs.

De Onbeperkt070 prijs is een prijs voor het beste initiatief of idee om toegankelijkheid, inclusie en positieve beeldvorming te stimuleren.

De prijsuitreiking is een initiatief van de Gemeente Den Haag en Voorall. We ontvingen de nominatie voor het project Droomweg/Festival GAAF, omdat het hele project zoveel positieve invloed op kinderen met een beperking heeft.



De geldprijs hebben we helaas niet gewonnen, maar we zijn heel trots op deze nominatie!

Nos Hofi kreeg in 2019 de Golden Apple Award

Nog een project waar we heel trots op zijn! Het project 'Nos Hofi' van Scol Caiquetio, een school voor speciaal basisonderwijs op Aruba, heeft in maart 2019 de Golden Apple Award 2018 gewonnen. Hoofddoel van de Golden Apple Award (initiatief van het Ministerie van Onderwijs Aruba) is om te focussen op de positieve dingen in het onderwijs.

De school wilde graag een tuin en greenhouse op het schoolterrein aanleggen waar de leerlingen kennis maken met de natuur en (moes)tuinieren op hun eigen niveau en tempo. Het idee is dat niet alleen de kinderen betrokken zullen worden bij de tuin, maar ook de ouders en de gemeenschap. Zo krijgt de tuin ook een sociale functie. Bovendien kunnen de kinderen na verloop van tijd zelf groenten en fruit verbouwen en dat eventueel verkopen om geld in te zamelen voor het onderhoud van de schooltuin. De ervaring is ook heel goed en nodig voor toekomstige zelfredzaamheid. Een mooi streven waar hard naartoe gewerkt wordt, dankzij de donateurs van Fonds Kind & Handicap! De prijs ontvingen we in 2019, het project is gerealiseerd in 2018.



Leuke acties van derden!

Wij zijn heel dankbaar voor alle bijzondere initiatieven om kinderen met een beperking mee te laten doen! Zoals deze toppers die met een sponsoractie geld ophaalden! Van de Jumbo Scheveningen kregen we de opbrengst van de emballagebox en velen doneerden hun (huwelijks- of verjaardag) geldcadeau aan Fonds Kinds & Handicap.



1.4. Financieel beleid en financiële resultaten

1.4.1. De resultaten in 2019

De resultaten ten opzichte van 2018.

Sinds maart 2018 heeft Fonds Kind & Handicap een CBF keurmerk. In 2019 is gekozen voor een andere accountant. Het jaarverslag is volledig opgesteld conform richtlijn 650.

Fonds Kind & Handicap heeft zeer loyale donateurs, vaak ook multigevers (meerdere giften per jaar). De baten, exclusief nalatenschappen, bestaan met name uit jaarlijks terugkerende baten.

De baten, excl. nalatenschappen, zijn in totaal € 41.811 lager uitgevallen dan in 2018, en liggen ook ruim onder het niveau van de begroting 2019. De terugloop van de inkomsten uit mailing blijkt structureel van aard te zijn. De oorzaken moeten gezocht worden in de toenemende vergrijzing van de bevolking en de toenemende digitalisering. Toch blijven wij dit medium inzetten om nieuwe donateurs te werven. Het inzetten van andere wervingsmethoden heeft tot nog toe deze trend namelijk nog niet kunnen ombuigen. Het bestuur blijft attent op de mogelijkheden die zich hier voordoen en die meer op een verjonging van de groep begunstigers gericht is.

De ontvangsten uit nalatenschappen bedroegen € 413.641 tegenover € 179.906 in 2018. Bijzonder fijn dat men ons weet te vinden om ook na het leven te geven aan kinderen met een beperking of chronische ziekte.

De wervingskosten in percentage van de baten zijn 11,2 %. Dit valt ruim binnen de doelstelling van het bestuur om deze structureel onder de 25% te houden. Het percentage kosten voor beheer en administratie in percentage van de baten komt op 2%, wat ruim binnen de doelstelling van het bestuur valt (<7%).

Fonds Kind & Handicap gaf in 2019 meer uit dan in 2018 aan directe hulp voor individuele kinderen, vanwege de samenwerking met andere fondsen op het gebied van individuele hulpverlening. De post Hulp Instellingen Nederland is toegenomen met € 105.592, vanwege de financiële ruimte die het achterblijven van aanvragen overzee met zich meebracht. Hierdoor ontstond meer ruimte voor projecten in Nederland.

De bestedingen in cijfers ten opzichte van de begroting.

Fonds Kind & Handicap is voor haar inkomsten voor het overgrote deel afhankelijk van vrijwillige bijdragen. De hoogte van het bestedingsbudget is op korte en op middellange termijn dan ook voor een belangrijk deel afhankelijk van de ontwikkeling van de inkomstenwerving.

In 2019 is een verhouding gerealiseerd van 80% versus 20% voor respectievelijk hulpverlening in het binnenland en het buitenland.

Er is een onderverdeling te maken naar de verschillende bestedingscategorieën zoals die ook in de jaarrekening en de begroting naar voren komen:

1. Primair individuele hulp aan gehandicapte en chronisch zieke kinderen.
2. Hulp via instellingen ten behoeve van: vervoerscapaciteit, onderwijs, verbouwprojecten, sport en ontspanning en wetenschappelijk onderzoek.
3. Hulp overzee via plaatselijke organisaties in de (voormalige) Nederlandse gebieden.
4. Voorlichting, preventie en maatschappelijke bewustwording.

1.4.2. Reservering

Reserves

Fonds Kind & Handicap heeft substantiële reserves. Die zijn met name ontstaan door een grote nalatenschap in 2016. Wij streven ernaar om onze reserves op verantwoorde wijze af te bouwen. De bestemming hebben we als volgt vastgelegd:

1. De continuïteitsreserve is gevormd voor de dekking van risico's en om zeker te stellen dat de fondsenwervende organisatie ook in de toekomst aan haar verplichtingen kan voldoen. Deze reserve bedraagt circa 1,5 keer de jaarlijkse kosten van de werkorganisatie.
2. Het overige deel van onze reserves hebben we vastgelegd in de zogenaamde bestemmingsreserves.
3. Er is een bestemmingsfonds in verband met een nalatenschap.

Het bestuur van Fonds Kind & Handicap streeft naar het vormen van een continuïteitsreserve. Het bestuur acht het wenselijk ter borging van de continuïteit van de hulpverlening, over een reserve te kunnen beschikken van minimaal de omvang van anderhalf keer de jaarexploitatie van het fonds. Onze doelgroep moet ook in de toekomst met hulpvragen terecht kunnen. Derhalve dient er overeenkomstig dit beleid ook continuïteit te zijn in het beschikbaar komen van financiële middelen. Het risico van het mislukken van een fondsenwervende activiteit of verdere terugloop in de opbrengsten van fondsenwervende activiteiten ligt continu op de loer. Om de risico's enigszins af te dekken is reservevorming absoluut noodzakelijk.

Het bestuur streeft er naar om een liquide weerstandsvermogen van anderhalf maal de jaarexploitatie te vormen ter waarborging van de continuïteit van de hulpverlening door de stichting. Het jaar 2019 werd afgesloten met een tekort van € 372.896 ten laste van de bestemmingsreserves.

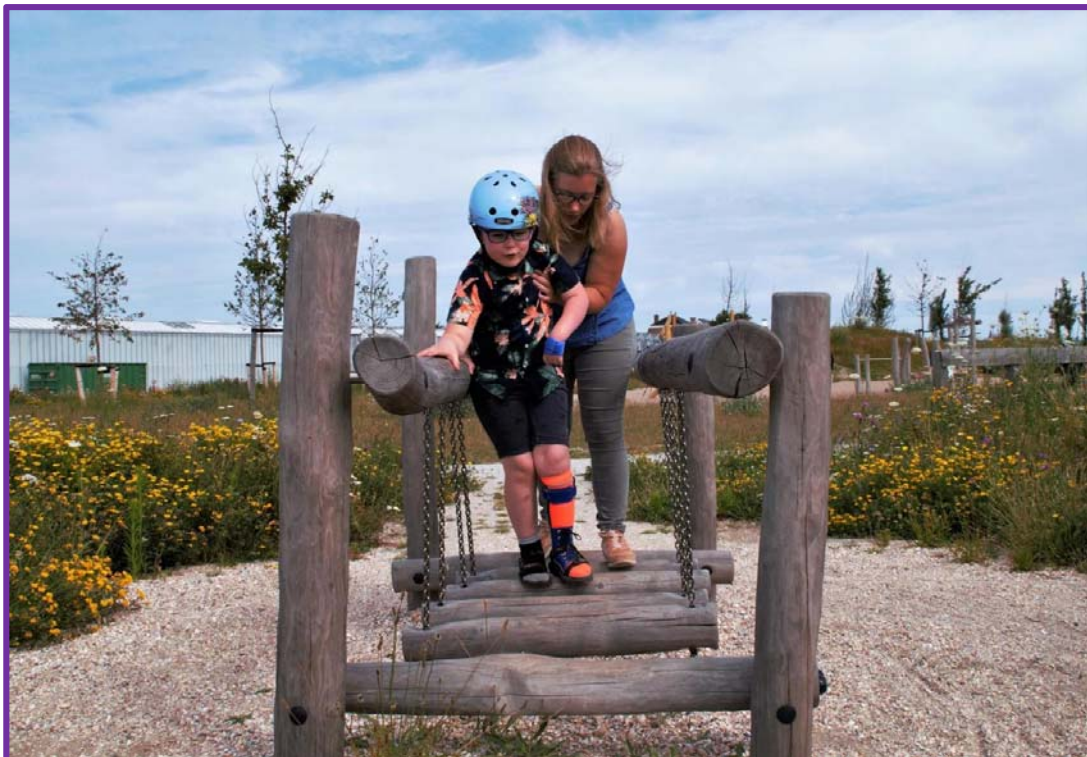

1.4.3. Beleggingsbeleid

Fonds Kind & Handicap hanteert een terughoudend beleggingsbeleid in aandelen en obligaties, omdat zij geen risico wil lopen met de aan ons door donateurs geschonken gelden, mede vanwege de instabiele situatie in de wereld en de daarmee gepaard gaande volatiele financiële markten. Er werd in 2019 geen geld in aandelen of obligaties belegd en er wordt gebruik gemaakt van de diensten van meerdere Nederlandse banken. Onze gelden zijn direct opvraagbaar.

Fonds Kind & Handicap beschikt al jaren over een pand, waar een moeder met 2 zoons met een beperking in mochten verblijven. Omdat het doel waarvoor het gebruikt werd is vervallen zal Fonds Kind & Handicap - conform de regels van het CBF- op verantwoorde wijze een aanvang maken de moeder te verzoeken zich elders te huisvesten en het pand daarna te verkopen.

In het kader van het Maatschappelijk Verantwoord Ondernemen en de wel erge lage rentestand, zal jaarlijks worden bekeken of wij een deel van ons vermogen -zonder veel risico- duurzaam gaan beleggen.

Fonds Kind & Handicap heeft het beleggingsbeleid vastgelegd in een beleggingsstatuut. Hierin staat onder andere dat maximaal 30 procent van de portefeuille in aandelen belegd mag worden en de rest in obligaties (0-40%), alternatief (0-10%) en liquiditeiten (60-100%). In het beleggingsstatuut is eveneens opgenomen dat al onze beleggingen diervriendelijk en duurzaam moeten zijn.

1.5 Governance

1.5.1. Gedragscodes

Fonds Kind & Handicap heeft een gedragscode waarin de normen en waarden van de organisatie worden beschreven. In 2019 zijn er geen klachten geweest en zijn er geen sancties genomen. De Stichting onderschrijft naast de algemene Gedragscode van integriteit, respect, privacy, transparantie en kwaliteit de volgende gedragscodes en richtlijnen:

- SBF-code voor Goed Bestuur
- Richtlijn voor de Jaarverslaggeving 650 Verslaggeving Fondsenwervende Instellingen
- Richtlijn voor financieel beheer

Bij het werven van fondsen houdt de Stichting zich aan onderstaande gedragscodes:

- Gedragscode fondsenwerving: we verstrekken geen gegevens over donateurs, relaties en begunstigen aan derden.
- Gedragscode straat- en huis-aan-huis-werving: we volgen deze gedragscode van de brancheorganisatie Vereniging Direct Dialogue Donateurwerbers Nederland.
- Code nalaten.
- Bel-me-niet register: bij telemarketing conformeren wij ons aan de richtlijnen uit het Bel-me-niet register.

1.5.2. Klachtenprocedure

Fonds Kind & Handicap wenst haar achterban en andere geïnteresseerden juist en volledig te informeren over de activiteiten van Fonds Kind & Handicap. Daartoe worden o.a. campagnes gevoerd en publiceren wij informatie in jaarverslagen, nieuwsbrieven, social media en website(s) waaronder ook onze eigen website. Mogelijk geven deze activiteiten, publicaties of andere uitingen, zoals vermeldingen in de media, aanleiding tot het stellen van vragen, het doen van suggesties of wellicht het indienen van een klacht. Deze kunnen kenbaar gemaakt worden via e-mail, telefoon, post of privéberichten via social media. Getracht zal worden binnen 5 werkdagen een reactie te geven.

1.5.3 Keurmerken

ANBI

De ANBI status wordt door de Belastingdienst toegekend. Fonds Kind & Handicap is aangemerkt als Algemeen Nut Beogende Instelling (ANBI). Een ANBI betaalt geen erfbelasting of schenkbelasting voor erfenissen en schenkingen die zij ontvangt en dat donateurs hun giften – onder voorwaarden – mogen hun giften kunnen aftrekken van de inkomsten- of vennootschapsbelasting.

CBF

Fonds Kind & Handicap mag zich vanaf april 2018 een Erkend Goed Doel noemen. Een Erkend Goed Doel voldoet aan de strengste kwaliteitseisen op financieel, bestuurlijk en organisatorisch gebied. Toezichthouder CBF controleert dit. Donateurs ervan uitgaan dat wij bijdragen aan een betere wereld, zorgvuldig omgaan met donateursgelden en daarover verantwoording afleggen.

1.5.4. Bestuur



Van links naar rechts: Ton Bruijns, Bert van Bijnen, Nico Teunissen, Margriet Rota.

Bestuursleden worden benoemd voor een periode van 5 jaar. De samenstelling van het bestuur per 31 december 2019 is als volgt.

Naam	Profiel	Aanvang termijn	Einde termijn	Termijnen
Bert van Bijnen	Voorzitter	11-09-2015	11-09-2020	1
Vacature	Secretaris			1
Nico Teunissen	Penningmeester	14-12-2016	14-12-2021	1
Ton Bruijns	Bestuurslid	14-12-2017	14-12-2022	1
Margriet Rota	Bestuurslid	14-04-2016	14-04-2021	1

Nevenfuncties bestuur

Bert van Bijnen	Marketing and Business Development Consultant Sathori-MRO
Nico Teunissen	Hoofd Afdeling Sport & Cultuur De Onderwijsspecialisten Bestuurslid Stichting Basketball Experience NL
Margriet Rota	Eigenaar Sports & Movements Adviseur Sports4all
Ton Bruijns	Voorzitter Dutch Archaeological and Historical Society

Ten tijden van het schrijven van dit verslag zijn gesprekken gaande met twee potentieel nieuwe bestuursleden.

1.5.4.1. Functieprofielen bestuur Fonds Kind & Handicap

Kernactiviteiten van het bestuur

- Aansturen organisatie
- Uitzetten van beleid en bepalen van de (fondsenwervings-)strategie
- Verantwoordelijk voor (het fiatteren van) bestedingen
- Toezicht houden op de activiteiten van de stichting
- Fungeren als klankbord voor de bureaumedewerkers t.a.v. uitvoering van het beleid
- Extern verantwoorden van de activiteiten van het fonds

1.5.4.2. Vergoedingenbeleid Bestuur

Fonds Kind & Handicap heeft geen directeur, maar heeft een team van betrokken bestuursleden. De leden van het bestuur verrichten hun werkzaamheden onbezoldigd. Zij krijgen een redelijke vergoeding voor de gemaakte kosten en verrichte werkzaamheden. Zij kunnen in aanmerking komen voor niet bovenmatige vacatiegelden. In 2019 werden geen vacatiegelden uitgekeerd.

1.5.4.3. Het Bureau



Van links naar rechts: Mirjam Ephraim, Marjan van der Houwen, Vanessa Veenman- Vissers, Marcelina Rasmijn, Regina van Rijckevorsel van Kessel.

Het Bureau ondersteunt het bestuur bij de hele bedrijfsvoering, van aanvraag tot besteding, van huisvesting tot fondsenwerving en bij het vertegenwoordigen van de stichting bij externe contacten. Het Bureau werkt ook aan maatschappelijk verantwoord ondernemen (minder energiegebruik, bewustzijn bij het gebruik van papier en de printer tot de inzet van stagiaires en mensen met een afstand tot de arbeidsmarkt).

Het Bureau bestond per 31 december 2019 uit 5 betrokken medewerkers (3.4 fte). Fonds Kind & Handicap hanteert een eigen functiehuis en volgt daarbij de ontwikkelingen van de CAO Welzijn en Maatschappelijke Dienstverlening.

1.5.4.4. Intern toezicht

De penningmeester en twee bureaumedewerkers, houden toezicht op de financiële gang van zaken binnen de stichting en toetsen de werking van de interne controle op de administratieve organisatie, in het bijzonder op die van de betalingen (>4 ogensysteem).

1.5.4.5. Bestedingscommissie

Aanvragen tot € 2.500,00 worden beoordeeld op Bureauniveau. Aanvragen van € 2.500,00 tot € 25.000 worden beoordeeld door de Bestedingencommissie. De Bestedingencommissie 2018 bestaat uit de secretaris van het bestuur, de officemanager en een vrijwilligster. Aanvragen vanaf € 25.000,00 worden beoordeeld door het bestuur.

1.5.4.6. Scheiding besturen, uitvoeren en toezicht

Fonds Kind & Handicap heeft een kleine organisatie en heeft geen directeur. Het onbezoldigde bestuur is verantwoordelijk voor het beleid, stelt financiële richtlijnen vast en is eindverantwoordelijk voor de dagelijkse leiding. De uitvoering van het door het bestuur goedgekeurde beleid ligt bij de Bureau-medewerkers van de stichting. Het dagelijks bestuur heeft een toezichthoudende taak op het Bureau. Het algemene bestuur houdt toezicht op het dagelijks bestuur. Het Bureau rapporteert aan het bestuur.

1.6 Maatschappelijke verantwoord ondernemen

De stichting werkt aan Maatschappelijk Bewust Ondernemen door: bewust om te gaan met energiegebruik, bij het gebruik van papier en de printer, het gebruik van Ledlampen, het zorgvuldig omgaan met medewerkers tot aan de inzet van stagiaires en mensen met een afstand tot de arbeidsmarkt.

1.7. Verantwoordingsverklaring bestuur

Fonds Kind & Handicap, Stichting Nationaal Fonds "Het Gehandicapte Kind", onderschrijft de drie principes van de Code Goed Bestuur te weten:

- Scheiding tussen de functies toezicht houden, besturen en uitvoeren
- Optimale besteding van de middelen
- Optimale relaties met belanghebbenden

Toezicht houden, besturen en uitvoeren

Fonds Kind & Handicap is opgericht op 19 oktober 1987. De stichting is statutair gevestigd te 's-Gravenhage. Fonds Kind & Handicap heeft een kleine organisatie en heeft geen directeur. Het onbezoldigde bestuur is verantwoordelijk voor het beleid, stelt financiële richtlijnen vast en is eindverantwoordelijk voor de dagelijkse leiding. De uitvoering van het door het bestuur goedgekeurde beleid ligt bij de Bureau-medewerkers van de stichting. Het dagelijks bestuur heeft een toezichthoudende taak op het Bureau. Het algemene bestuur houdt toezicht op het dagelijks bestuur. Het Bureau rapporteert aan het bestuur.

Optimale besteding van de middelen

In het meerjarenbeleidsplan liggen de ambities van Fonds Kind & Handicap voor de middellange termijn vast. Het meerjarenbeleidsplan 2019-2021 is ontwikkeld en vastgesteld in 2019. Het meerjarenbeleidsplan verwoordt het plan van aanpak van Fonds Kind & Handicap. Of de ontvangen middelen optimaal besteed worden, wordt door Fonds Kind & Handicap scherp gemonitord en geëvalueerd d.m.v. periodieke rapportages, financiële overzichten en projectevaluaties. Besteding van de middelen wordt continue getoetst aan de daaraan ten grondslag liggende afspraken en de beschikbare middelen. In relatie met de voortgang van de activiteiten worden de budgetten per kwartaal uitvoerig besproken in het bestuur. Een en ander kan leiden tot het aanpassen van de budgetten dan wel het heroverwegen en zo nodig aanpassen van voorgenomen beleid. Aanvragen worden via uitgebreide toetsing beoordeeld. Fonds Kind & Handicap kent een bestedingscommissie die de aanvragen beoordeelt. Aanvragen tot € 2.500,00 worden beoordeeld op Bureau-niveau. Aanvragen van € 2.500,00 tot € 25.000 worden beoordeeld door de Bestedingencommissie. De bestedingscommissie 2019 bestaat uit de secretaris van het bestuur, de officemanager en een vrijwilliger. Aanvragen vanaf €25.000,00 worden beoordeeld door het bestuur. Individuele aanvragen worden ondersteund door maatschappelijk werkers.

Optimale relaties met belanghebbenden

Fonds Kind & Handicap is een kleine organisatie met korte lijnen en overwegend vaste en trouwe leveranciers. Fonds Kind & Handicap hecht grote waarde aan goede relaties. Wij onderhouden relaties met onze medewerkers, donateurs, sponsors, aanvragers, partners (waaronder de Vriendenloterij, KOO te Den Haag en samenwerkende fondsen, onderwijsinstellingen, stagiaires, adviseurs, lokale contacten, leveranciers, uitvoerders en andere organisaties. Voor een goede communicatie achten wij interactieve en transparante communicatie van groot belang. Communicatie vindt plaats via persoonlijk, postaal, per email of telefonisch contact. Daarnaast maakt Fonds Kind & Handicap gebruik van diverse online mogelijkheden. De donateurs en sponsors ontvangen brieven, nieuwsbrieven en worden daarnaast via internet op de hoogte gehouden van de besteding van de middelen. Individuelen en maatschappelijke instellingen die aanvragen doen bij Fonds Kind & Handicap hebben direct contact met de coördinator van de projectaanvraag. De voorwaarden voor de projectaanvragen staan op de website. Leveranciers/uitvoerders worden soms uitgenodigd voor kennis- en informatie overdracht. Fonds Kind & Handicap houdt bovendien via social media contact met haar achterban. De digitale nieuwsbrief wordt gestuurd naar degenen waarvan wij een emailadres hebben gekregen en verschijnt maandelijks.

De verantwoordingsverklaring is op 29 juni 2020 vastgesteld door het bestuur van Fonds Kind & Handicap.

1.8 Toekomst: 2020 en verder

De visie die wij het komende jaar gaan ontwikkelen heeft een aantal pijlers: met de tijd mee gaan, intern en extern, en de financiële gezondheid van de stichting bevorderen.

We zijn het afgelopen jaar volop bezig geweest om Fonds Kind & Handicap te moderniseren. Een en ander was na 30 jaar op dezelfde wijze te werk gaan hard nodig. In 2020 zullen wij daarmee verder gaan. Bovendien zullen wij verder gaan werken aan onze naamsbekendheid. Ten behoeve van het gebruikersgemak, zowel voor medewerkers als voor de aanvragers wordt gewerkt aan een nieuw digitaal aanvragensysteem. Het digitale aanvragensysteem is begin 2020 voor SFIHG in gebruik genomen. De aanvragers van Fonds Kind & Handicap zullen in het 3^e kwartaal van 2020 gebruik kunnen maken van een digitaal aanvragensysteem. Een nieuw CRM, Salesforce, zal in het 4^e kwartaal 2020 worden geïmplementeerd.

Donateurs willen steeds meer de impact zien van hun gift. Wij zijn het afgelopen jaar druk bezig geweest meer naar buiten te treden, ook via social media met foto's en verhalen. De komende jaren zullen we daar nog meer aandacht aan gaan besteden en onze (potentiële) donateurs meer en gerichter gaan betrekken bij ons doel: een beter welzijn voor kinderen met een handicap of chronische ziekte.

De stichting werkt met slechts 3.4 FTE en heeft een beperkte capaciteit.

Het komende jaar zetten wij ons in op:

- Zichtbaarheid
- Naamsbekendheid
- Organisatie
- Campagnematig werken
- Het opzetten van een servicedesk nalaten.

Ten tijde van uitbrengen van dit bestuursverslag is de wereld getroffen door een ongekende crisis, vanwege de mondiale verspreiding van COVID-19, het coronavirus. Dat dit een impact zal krijgen op onze organisatie staat buiten kijf. Onze eigen evenementen zoals Festival Gaaf, de Familiedag en een zomerse sportdag op het strand zijn uitgesteld naar het najaar of naar volgend jaar. Projecten van derden zijn ook uitgesteld, zoals de Special Olympics.

De coronacrisis zal een impact hebben op onze baten.

Een en ander lijkt geen financiële consequenties te krijgen voor onze eigen projecten. Bij de projecten van derden lopen wij niet het risico, omdat wij medefinancier zijn. Wij hebben geen beleggingsportefeuille en wij zijn voor onze baten niet afhankelijk van collectes of grootschalige fondsenwervende acties. Een terugloop van baten zal met name afkomstig zijn uit een minder geefbereidheid van onze vaste donateurs en minder aanwas van nieuwe donateurs. Daartegenover beschikken wij over een behoorlijke continuïteitsreserve om een eventuele tegenslag op te vangen.

Wij verwachten geen terugloop in aanvragen. Integendeel. Veel gezinnen met kinderen met een beperking zullen juist nu een beroep op ons willen doen, vanwege de negatieve economische impact van de crisis. De afgelopen maanden hebben wij bijvoorbeeld een noodfonds in het leven geroepen om urgente hulp te bieden aan gezinnen met kinderen met een beperking en aan instellingen die kinderen met een beperking opvangen.

Fonds Kind & Handicap zet zich ook in 2020 weer met passie in voor kinderen met een beperking of chronische ziekte





Met dank aan onze donateurs, (project)partners, vrienden, vrijwilligers en sponsors.

Zonder elkaar zijn we nergens. Dank aan al die fantastische mensen en organisaties die een warm hart hebben voor kinderen met een handicap of chronische ziekte. Dank aan onze projectpartners die met hun initiatieven en tomeloze inzet zoveel voor deze kinderen betekenen! Hieronder noemen wij graag een aantal van deze fantastische mensen en organisaties.



Vrijwilligers Familiedag 2019



Treilerdwersweg 91
2583 DA Den Haag

070 351 27 83
info@fondskinderhandicap.nl

KVKnummer 41154947
RSINnummer 9290825
NL15 INGB 0000 5779 67



Stichting Fonds Kind & Handicap
Treilerdwarsweg 91
2583 DA Den Haag

2. JAARREKENING 2019

2.1 Balans per 31 december (na resultaatbestemming)

ACTIVA		31-12-2019	31-12-2018
		€	€
<u>Vaste activa</u>			
Immateriële vaste activa	2.7.1		
MIEC Campagne		-	278
Software		15.918	-
		<u>15.918</u>	<u>278</u>
		-----	-----
Materiële vaste activa	2.7.2		
Gebouwen en terreinen		329.000	341.000
Inventaris		14.358	10.216
		<u>343.358</u>	<u>351.216</u>
		-----	-----
<u> vlottende activa</u>			
Vorderingen	2.7.3		
Te ontvangen middelen SFIHG (aandeel derden)		6.696	-
Pensioenen		5.131	-
Overige vorderingen en overlopende activa		232.299	197.790
		<u>244.126</u>	<u>197.790</u>
		-----	-----
Liquide middelen	2.7.4	1.974.470	2.327.089
		-----	-----
Totaal activa		<u>2.577.872</u>	<u>2.876.373</u>
		=====	=====

PASSIVA		31-12-2019	31-12-2018
		€	€
<u>Reserves en fondsen</u>	2.7.5		
Continuïteitsreserve		1.366.936	1.552.142
Bestemmingsreserve		764.594	947.617
Herwaarderingsreserve		104.490	109.157
Bestemmingsfonds		37.047	37.047
		<u>2.273.067</u>	<u>2.645.963</u>
		-----	-----
<u>Kortlopende schulden</u>	2.7.6		
Crediteuren		15.936	41.679
Te besteden middelen SFIHG (aandeel derden)		-	116.707
Belastingen en premies sociale verzekeringen		5.415	-
Overige kortlopende schulden en overlopende passiva		283.454	72.024
		<u>304.805</u>	<u>230.410</u>
		-----	-----
Totaal passiva		<u><u>2.577.872</u></u>	<u><u>2.876.373</u></u>

2.2 Staat van baten en lasten

		Realisatie 2019	Begroting 2019	Realisatie 2018
		€	€	€
<u>BATEN</u>				
Baten van particulieren	2.8.1	968.994	805.000	777.718
Baten van bedrijven	2.8.2	4.545	15.000	7.820
Baten van loterijorganisaties	2.8.3	51.191	25.000	27.486
Baten van verbonden organisaties- zonder-winststreven	2.8.4	350.403	263.900	226.578
Baten van andere organisaties- zonder-winststreven	2.8.5	23.581	15.000	23.850
		<hr/>	<hr/>	<hr/>
Som van de (geworven) baten		1.398.714	1.123.900	1.063.452
		<hr/> <hr/>	<hr/> <hr/>	<hr/> <hr/>
<u>LASTEN</u>				
Besteed aan doelstellingen				
Hulpverlening binnenland	2.4	614.982	798.745	505.880
Hulpverlening buitenland	2.4	269.508	394.846	239.123
SFIHG	2.4	443.348	70.000	305.768
Voorlichting	2.4	257.602	250.519	199.460
		<hr/>	<hr/>	<hr/>
		1.585.440	1.514.110	1.250.231
		<hr/>	<hr/>	<hr/>
Wervingskosten	2.4	156.718	164.796	192.060
		<hr/>	<hr/>	<hr/>
Kosten beheer en administratie	2.4	28.647	59.684	30.216
		<hr/>	<hr/>	<hr/>
Som van de lasten		1.770.805	1.738.590	1.472.507
		<hr/> <hr/>	<hr/> <hr/>	<hr/> <hr/>
Saldo baten en lasten voor financiële baten en lasten		-372.091	-614.690	-409.055
		<hr/> <hr/>	<hr/> <hr/>	<hr/> <hr/>
Saldo financiële baten en lasten		-805	2.000	2.266
		<hr/>	<hr/>	<hr/>
Saldo van baten en lasten		-372.896	-612.690	-406.789
		<hr/> <hr/>	<hr/> <hr/>	<hr/> <hr/>

2.3 Resultaatbestemming

	Realisatie 2019	Begroting 2019	Realisatie 2018
	€	€	€
Toevoeging/onttrekking aan:			
Continuïteitsreserve	-185.206	-192.061	216.773
Bestemmingsreserve	-183.023	-420.629	-618.895
Herwaarderingsreserve	-4.667	-	-4.667
Bestemmingsfonds	-	-	-
Totaal	-372.896	-612.690	-406.789

2.4 Overzicht lastenverdeling

		hulpverlening		SFIHG
		binnenland	buitenland	
		€	€	€
Verstrekke subsidies en (project)bijdragen	2.9.1	529.039	186.748	443.348
Publicatie en communicatie	2.9.2	-	-	-
Personeelskosten	2.9.3	49.152	47.331	-
Bestuurskosten	2.9.4	1.047	1.008	-
Huisvestingskosten	2.9.6	4.150	3.996	-
Kantoorkosten	2.9.7	4.301	4.142	-
Algemene kosten	2.9.8	22.873	22.026	-
Afschrijvingen immateriële vaste activa	2.9.5	-	-	-
Afschrijvingen materiële vaste activa	2.9.5	4.420	4.257	-
		<u>614.982</u>	<u>269.508</u>	<u>443.348</u>

voorlichting	kosten werving - baten	kosten beheer en administratie	totaal 2019	begroting 2019	werkelijk 2018
€	€	€	€	€	€
-	-	-	1.159.135	1.113.900	878.538
174.773	118.314	-	293.086	297.700	283.235
47.331	21.845	16.384	182.043	187.440	170.924
1.008	465	349	3.878	6.200	9.672
3.996	1.844	1.383	15.369	19.700	12.556
4.142	1.911	1.434	15.930	13.050	17.734
22.025	10.166	7.624	84.714	90.600	75.855
70	208	-	278	-	8.572
4.257	1.965	1.473	16.372	10.000	15.421
257.602	156.718	28.647	1.770.805	1.738.590	1.472.507

Doelbestedingspercentage van de baten:

Besteed aan doelstellingen/

totale baten 113,3% 134,2% 117,6%

Doelbestedingspercentage van de lasten:

Besteed aan doelstellingen/

totale lasten 89,5% 87,1% 84,9%

Wervingspercentage:

Kosten werving baten/

Som van de geworven baten 11,2% 14,7% 18,1%

Norm kosten beheer en administratie:

Kosten beheer en administratie/

totale lasten 1,6% 3,4% 2,1%

2.5 Kasstroomoverzicht

	2019	2018
	€	€
Kasstroom uit activiteiten		
Totaal baten	1.398.714	1.063.452
Totaal lasten	-1.770.805	-1.472.507
Rentelasten en soortgelijke kosten	-805	2.265
Tekort	-372.896	-406.790
Afschrijvingen	16.650	23.993
Cashflow	-356.246	-382.797
<i>Mutaties in:</i>		
Vorderingen	-46.336	-33.097
Kortlopende schulden	74.395	-13.675
Totaal kasstroom uit activiteiten	-328.187	-429.569
Kasstroom uit investeringen		
Investeringen in materiële vaste activa	-8.514	-5.425
Investeringen in immateriële vaste activa	-15.918	
Totaal kasstroom uit investeringen	-24.432	-5.425
Kasstroom uit financieringen		
Ontvangen aflossingen op leningen u/g	-	155.000
Totaal kasstroom uit financieringen	-	155.000
Totale kasstroom	-352.619	-279.994
Saldo liquide middelen begin	2.327.089	2.607.083
Totale kasstroom	-352.619	-279.994
Saldo liquide middelen eind	1.974.470	2.327.089

2.6 Grondslagen van waardering en van bepaling van het resultaat

2.6.1 Algemene grondslagen

De jaarrekening is opgesteld op basis van Richtlijn 650 voor 'Fondsenwervende organisaties' van de Raad voor de Jaarverslaggeving. Doel van deze Richtlijn is inzicht te geven in de kosten van de organisatie en besteding van de gelden in relatie tot het doel waarvoor die fondsen bijeengebracht zijn. De jaarrekening is opgesteld in euro's. Het kasstroomoverzicht is opgesteld volgens de indirecte methode.

Grondslagen van waardering

2.6.2 Immateriële vaste activa

De kosten en baten van de MIEC campagne hangen samen met het bewustmaken van het publiek en het werven van langlopende machtigingen onder donateurs. De opbrengsten uit deze machtigingen zullen (o.b.v. ervaringen met een eerdere soortgelijke actie) lopen over meerdere jaren en zullen in de eerste jaren hoger zijn dan in de latere jaren. De geactiveerde kosten worden middels afschrijving verdeeld over de toekomstige jaren (de inschrijvingsperiode is 5 jaar). De afschrijving is degressief. Hierdoor zullen de afschrijvingskosten in de eerste jaren hoger zijn dan in latere jaren.

De immateriële vaste activa inzake de MIEC campagne wordt gewaardeerd op het bedrag van de bestede kosten, verminderd met de cumulatieve afschrijvingen en indien van toepassing met bijzondere waardeverminderingen. De jaarlijkse afschrijvingen bedragen een vast percentage van de bestede kosten, zoals nader in de toelichting op de balans is gespecificeerd. De economische levensduur en de afschrijvingsmethode worden aan het einde van elk boekjaar opnieuw beoordeeld. De afschrijvingen van de immateriële vaste activa inzake de MIEC-campagne gebeurt naar rato conform het volgende schema: 40% eerste jaar, 30% tweede jaar, 15% derde jaar, 10% vierde jaar, 5% vijfde jaar.

De immateriële vaste activa betreffende de software wordt gewaardeerd tegen historische waarde. De waarde wordt verminderd met de op basis van de geschatte levensduur bepaalde afschrijvingen, met inachtneming van een eventuele restwaarde. De afschrijvingen bedragen een percentage van deze verkrijgingsprijs.

2.6.3 Materiële vaste activa

De materiële vaste activa benodigd voor de doelstelling en voor de bedrijfsvoering worden gewaardeerd tegen historische waarde. De waarde wordt verminderd met de op basis van de geschatte levensduur bepaalde afschrijvingen, met inachtneming van een eventuele restwaarde. De afschrijvingen bedragen een percentage van deze verkrijgingsprijs.

2.6.4 Vorderingen

De vorderingen worden bij eerste verwerking opgenomen tegen de reële waarde en vervolgens gewaardeerd tegen de geamortiseerde kostprijs (nominale waarde). Noodzakelijk geachte voorzieningen voor het risico van oninbaarheid worden in mindering gebracht. Deze voorzieningen worden bepaald op basis van individuele beoordeling van de vorderingen. De vorderingen hebben een looptijd van korter dan een jaar.

2.6 Grondslagen van waardering en van bepaling van het resultaat (vervolg)

2.6.5 Liquide middelen

De liquide middelen bestaan uit banktegoeden met een looptijd korter dan twaalf maanden. De liquide middelen worden gewaardeerd tegen nominale waarde.

2.6.6 Reserves en fondsen

Reserves betreffen gelden ter vrije besteding van de stichting. Door het bestuur kunnen doelreserves worden aangehouden voor aanwending aan een specifiek doel.

Fondsen betreffen gelden die besteed moeten worden in het kader voor de doelstelling waarvoor deze ter beschikking zijn gesteld. Dit betreft het niet bestede deel van toegekende donaties en andere fondsen en gelden die vastliggen in vaste activa.

2.6.7 Lang- en kortlopende schulden

De schulden worden bij eerste verwerking opgenomen tegen de reële waarde en vervolgens gewaardeerd tegen de geamortiseerde kostprijs.

Grondslagen van resultaatbepaling

2.6.8 Algemene grondslagen van resultaatbepaling

Het resultaat is bepaald als het verschil tussen de baten en alle hiermee verbonden kosten en andere aan het verslagjaar toe te rekenen lasten, met inachtneming van de hiervoor vermelde waarderinggrondslagen.

2.6.9 Baten

De baten zijn gevormd door alle aan het verslagjaar toe te rekenen opbrengsten.

Nalatenschappen worden opgenomen in het verslagjaar waarin de omvang van de nalatenschap betrouwbaar kan worden vastgesteld. Voorschotten worden verantwoord in het boekjaar waarin zij worden ontvangen.

2.6.10 Personeelsbeloning

Salarissen en sociale lasten worden toegerekend aan de verslagperiode waarin deze verschuldigd zijn, in overeenstemming met de arbeidsovereenkomsten. De pensioenpremies worden afgedragen aan de pensioenmaatschappij. Op grond van de uitvoeringsovereenkomst en RJ 271 is het de stichting toegestaan de pensioenregeling te verwerken overeenkomstig de verplichting aan de pensioenuitvoerder benadering. Uit dien hoofde worden de over een jaar verschuldigde pensioenpremies als pensioenlasten in de staat van baten en lasten verwerkt.

2.6 Grondslagen van waardering en van bepaling van het resultaat (vervolg)

2.6.11 Kostentoerekening

Bestedingen doelstellingen (eigen activiteiten)

De bestedingen in het kader van de doelstellingen worden verantwoord in het jaar dat zij zijn toegezegd of, voor zover dit niet bij de toezegging het geval is, in het jaar dat de omvang van de verplichting betrouwbaar kan worden vastgesteld. Voorwaardelijke verplichtingen worden verantwoord in het jaar waarin vast komt te staan dat aan de voorwaarden zal worden voldaan.

Publiciteit en communicatie

De niet direct toerekenbare kosten van publiciteit en communicatie zijn toegerekend aan voorlichting en kosten werving baten in de volgende verhoudingen:

Mailingskosten	: 25% voorlichting, 75% kosten werving baten
Telemarketing	: 25% voorlichting, 75% kosten werving baten
Kosten "Direct dialogue"	: 100% kosten werving baten

Uitvoeringskosten

Voor de toerekening van de uitvoeringskosten worden de volgende verdeelsleutels gehanteerd:

Hulpverlening binnenland	27%
Hulpverlening buitenland	26%
Voorlichting	26%
Kosten werving baten	12%
Kosten beheer en administratie	9%

Deze verdeelsleutel zijn gebaseerd op de tijdsbesteding van de medewerker welke in direct verband staan met de doelstelling.

Afschrijvingen

De afschrijvingen op de materiele vaste activa zijn berekend door middel van een vast percentage van de aanschaffingswaarde, op basis van de verwachte economische levensduur. Boekwinsten en -verliezen bij verkoop van materiele vaste activa zijn begrepen onder de afschrijvingen, boekwinsten alleen voor zover de boekwinsten niet in mindering zijn gebracht op vervangende investeringen. De afschrijvingslasten worden zoals de genoemde verdeelsleutel bij de uitvoeringskosten toegerekend.

De afschrijvingen op de immateriële vaste activa zijn voor 75% verantwoord onder de kosten eigen fondsenwerving en voor 25% onder de kosten met betrekking tot voorlichting en bewustmaking, op basis van een inschatting dat circa een kwart van de kosten en baten van de MIEC campagne hangen samen met het bewustmaken van het publiek en driekwart met het werven van langlopende machtigingen onder donateurs.

2.7 Toelichting op de balans per 31 december 2019

ACTIVA

VASTE ACTIVA

2.7.1 Immateriële vaste activa

	MIEC Campagne	Software	Totaal
	€	€	€
Stand per 1 januari 2019			
Aanschafwaarde	172.715	-	172.715
Cumulatieve afschrijvingen	-172.437	-	-172.437
	<u>278</u>	<u>-</u>	<u>278</u>
Mutaties boekjaar 2019			
Investerings	-	15.918	15.918
Afschrijvingen	-278	-	-278
	<u>-278</u>	<u>15.918</u>	<u>15.640</u>
Stand per 31 december 2019			
Aanschafwaarde	172.715	15.918	188.633
Cumulatieve afschrijvingen	-172.715	-	-172.715
	<u>-</u>	<u>15.918</u>	<u>15.918</u>
Afschrijvingspercentage			
Kosten MIEC Campagne			5-40%
Software			20%

De kosten en baten van de MIEC campagne hangen samen met het bewustmaken van het publiek en het werven van langlopende machtigingen onder donateurs. De opbrengsten uit deze machtigingen zullen (o.b.v. ervaringen met een eerdere soortgelijke actie) lopen over meerdere jaren en zullen in de eerste jaren hoger zijn dan in de latere jaren. De geactiveerde kosten worden middels afschrijving verdeeld over de toekomstige jaren (de inschrijvingsperiode is 5 jaar)/De afschrijving is degressief. Hierdoor zullen de afschrijvingskosten in de eerste jaren hoger zijn dan in de latere jaren.

Op de software is nog niet afgeschreven. Deze wordt naar verwachting in 2020 in gebruik genomen.

2.7 Toelichting op de balans (vervolg)

2.7.2 Materiële vaste activa

De mutaties in de materiële vaste activa zijn in het hierna volgende schema samengevat:

	Gebouwen en		
	terreinen	Inventaris	Totaal
	€	€	€
Stand per 1 januari 2019			
Aanschafwaarde	607.334	99.704	707.038
Cumulatieve afschrijvingen	-266.334	-89.488	-355.822
	<u>341.000</u>	<u>10.216</u>	<u>351.216</u>
Mutaties boekjaar 2019			
Investerings	-	8.514	8.513
Afschrijvingen	-12.000	-4.372	-16.372
Terugname geheel afgeschreven activa	-	-	-
Desinvesteringen aanschafwaarde	-	-	-
	<u>-12.000</u>	<u>4.142</u>	<u>-7.858</u>
Stand per 31 december 2019			
Aanschafwaarde	607.334	108.218	715.552
Cumulatieve afschrijvingen	-278.334	-93.860	-372.194
	<u>329.000</u>	<u>14.358</u>	<u>343.358</u>

De gebouwen betreffen:

Treilerdwarsweg 91 te 's-Gravenhage
Magerhorst 51 te Alphen aan den Rijn

De afschrijvingen zijn berekend op basis van de volgende jaarlijkse afschrijvingspercentages:

Gebouwen (exclusief grond)	2,5%
Inventaris	20%

2.7 Toelichting op de balans (vervolg)

	2019	2018
	€	€
VLOTTENDE ACTIVA		
<u>2.7.3 Vorderingen</u>		
Te besteden middelen SFIHG		
Saldo per 1 januari	-142.907	-
Ontvangen bijdragen deelnemers	-271.559	-
Bestede bijdragen deelnemers	443.348	-
	<hr/>	<hr/>
Rekening-courant SFIHG	28.882	-
Af: Aandeel Fonds Kind & Handicap	-22.186	-
	<hr/>	<hr/>
Saldo per 31 december	6.696	-
	<hr/> <hr/>	<hr/> <hr/>

De SFIHG is een samenwerkingsverband van een viertal goede doelen. Dit samenwerkingsverband heeft tot doel bijdragen te leveren voor het vervoer van gehandicapte kinderen. Fonds Kind & Handicap is de penvoerder van de SFIHG en beheert de financiële middelen.

Volgens contract is er over 2019 nog € 110.000 te ontvangen van de verschillende organisaties.

	31-12-2019	31-12-2018
	<hr/>	<hr/>
Pensioenen		
Pensioenen	5.131	-
	<hr/>	<hr/>
Saldo per 31 december	5.131	-
	<hr/> <hr/>	<hr/> <hr/>

2.7 Toelichting op de balans (vervolg)

	31-12-2019	31-12-2018
	<hr/>	<hr/>
Overige vorderingen en overlopende activa		
Nog te ontvangen nalatenschappen	203.873	175.940
Nog te ontvangen baten Vriendenloterij	11.488	-
Rente	342	949
Overige vorderingen	100	20.901
Vooruitbetaalde personeelskosten	12.144	-
Vooruitbetaalde huisvestingskosten	1.567	-
Vooruitbetaalde kosten machines, installaties en inventaris	247	-
Vooruitbetaalde kantoorkosten	283	-
Vooruitbetaalde kosten besteed aan doelstellingen	2.255	-
	<hr/>	<hr/>
Saldo per 31 december	232.299	197.790
	<hr/> <hr/>	<hr/> <hr/>

2.7.4 Liquide middelen

ABN AMRO Bank N.V.	1.610.828	2.054.433
ING Bank N.V.	363.405	272.264
Kas	237	392
	<hr/>	<hr/>
Saldo per 31 december	1.974.470	2.327.089
	<hr/> <hr/>	<hr/> <hr/>

Op de bankrekening van het samenwerkingsverband SFIHG, dat onder beheer van Fonds Kind & Handicap valt, staat per 31-12-2019 een bedrag van € 90.624. Hierop dient nog in mindering gebracht te worden een bedrag van € 114.065. Per saldo heeft het samenwerkingsverband een schuld aan Fonds Kind & handicap van € 23.441.

Op de bankrekening van het samenwerkingsverband SFIHG, dat onder beheer van Fonds Kind & Handicap valt, staat per 31-12-2018 een bedrag van € 165.402. Hierop dient nog in mindering gebracht te worden het onder de vordering opgenomen bedrag van € 22.495. Per saldo komt toe aan het samenwerkingsverband per 31-12-2018 een bedrag van € 142.907.

De liquide middelen zijn vrij opneembaar.

2.7 Toelichting op de balans (vervolg)

PASSIVA

2.7.5 Reserves en fondsen

	2019	2018
	€	€
<u>Reserves</u>		
Continuïteitsreserve		
Saldo per 1 januari	1.552.142	1.335.369
Mutatie volgens resultaatbestemming	-185.206	216.773
Saldo per 31 december	<u>1.366.936</u>	<u>1.552.142</u>

De continuïteitsreserve wordt gevormd voor dekking van risico's op korte termijn en om zeker te stellen dat ook in de toekomst aan verplichtingen kan worden voldaan. De noodzakelijk geachte omvang van de continuïteitsreserve bedraagt € 1.350.000. Voor het meerdere is een bestedingsplan opgesteld, wat voorziet welke bestedingen er in de komende jaren ten laste van de continuïteitsreserve en ten behoeve van het doel van de stichting worden gedaan.

Bestemmingsreserves

Saldo per 1 januari	947.617	1.566.512
Mutatie volgens resultaatbestemming	-183.023	-618.895
Saldo per 31 december	<u>764.594</u>	<u>947.617</u>

2.7 Toelichting op de balans (vervolg)

	2019	2018
	€	€
Bestemmingsreserves		
Bestemmingsreserve materiële vaste activa	50.000	50.000
Bestemmingsreserve innovatie, reorganisatie en marketing	181.802	181.802
Bestemmingsreserve Bestedingen Nederland	336.152	487.433
Bestemmingsreserve Bestedingen Overzee	196.640	228.382
Saldo per 31 december	<u>764.594</u>	<u>947.617</u>

Per 31 december 2017 zijn, conform bestuursbesluit, een viertal bestemmingsreserves gevormd.

De dotatie aan deze reserves is onttrokken aan de continuïteitsreserve.

Bestemmingsreserve materiële vaste activa

Saldo per 1 januari	50.000	50.000
Mutatie volgens resultaatbestemming	-	-
Saldo per 31 december	<u>50.000</u>	<u>50.000</u>

Deze reserve betreft de eigen middelen die zijn aangewend ter financiering van de materiële vaste activa.

Bestemmingsreserve innovatie, reorganisatie en marketing

Saldo per 1 januari	181.802	200.000
Mutatie volgens resultaatbestemming	-	-18.198
Saldo per 31 december	<u>181.802</u>	<u>181.802</u>

Deze reserve wordt noodzakelijk geacht voor het realiseren van de doelstellingen op lange termijn. Uit deze reserve wordt een deel van de jaarlijkse exploitatiekosten die verband houden met de intensivering van de communicatie gefinancierd.

Bestemmingsreserve Bestedingen Nederland

Saldo per 1 januari	487.433	850.313
Mutatie volgens resultaatbestemming	-151.281	-362.880
Saldo per 31 december	<u>336.152</u>	<u>487.433</u>

Deze reserve wordt noodzakelijk geacht voor doelbesteding in toekomstige jaren aan meer welzijn voor gehandicapte en chronisch zieke kinderen en jongeren in Nederland.

2.7 Toelichting op de balans (vervolg)

	2019	2018
	€	€
<i>Bestemmingsreserve Bestedingen Overzee</i>		
Saldo per 1 januari	228.382	466.199
Mutatie volgens resultaatbestemming	-31.742	-237.817
Saldo per 31 december	<u>196.640</u>	<u>228.382</u>

Deze reserve wordt noodzakelijk geacht voor doelbesteding in toekomstige jaren aan meer welzijn voor gehandicapte en chronisch zieke kinderen en jongeren overzee.

Herwaarderingsreserve

Saldo per 1 januari	109.157	113.824
Mutatie volgens resultaatbestemming	-4.667	-4.667
Saldo per 31 december	<u>104.490</u>	<u>109.157</u>

De herwaarderingsreserve per 31 december 2019 heeft betrekking op de in het verleden gedane herwaarderings op het pand minus de gerealiseerde herwaardering door afschrijvingen vanaf 2018.

Fondsen**Bestemmingsfonds Philip**

Saldo per 1 januari	37.047	37.047
Mutatie	-	-
Saldo per 31 december	<u>37.047</u>	<u>37.047</u>

2.7 Toelichting op de balans (vervolg)

	31-12-2019	31-12-2018
	€	€
<u>2.7.6 Kortlopende schulden</u>		
Crediteuren		
Crediteuren	15.936	41.679
Saldo per 31 december	<u>15.936</u>	<u>41.679</u>
	2019	2018
	€	€
Te besteden middelen SFIHG (aandeel derden)		
Saldo per 1 januari	-	188.327
Ontvangen bijdragen deelnemers	-	260.518
Bestede bijdragen deelnemers	-	-305.938
Rekening-courant SFIHG	<u>-</u>	<u>142.907</u>
Af: Aandeel Fonds Kind & Handicap	-	-26.200
Saldo per 31 december	<u>-</u>	<u>116.707</u>

De SFIHG is een samenwerkingsverband van een viertal goede doelen. Dit samenwerkingsverband heeft tot doel bijdragen te leveren voor het vervoer van gehandicapte kinderen. Fonds Kind & Handicap is de penvoerder van de SFIHG en beheert de financiële middelen.

	31-12-2019	31-12-2018
	€	€
Belastingen en premies sociale verzekeringen		
Loonheffing	5.415	-
Saldo per 31 december	<u>5.415</u>	<u>-</u>

2.7 Toelichting op de balans (vervolg)

	31-12-2019	31-12-2018
	€	€
Overige schulden en overlopende passiva		
Reservering vakantiegeld	8.713	7.283
Te betalen nettolonen	50	-
Nog te betalen aanvragen/projecten	136.395	-
Nog te betalen aanvragen SFIHG	105.511	-
Overige schulden	-	63.340
Nog te betalen kosten besteed aan doelstellingen	4.733	-
Nog te betalen kosten inventaris, machines of materieel	278	-
Nog te betalen kantoorkosten	37	-
Nog te betalen rentelasten	41	1.401
Nog te betalen algemene kosten	6.663	-
Nog te betalen accountantskosten	21.033	-
Saldo per 31 december	<u>283.454</u>	<u>72.024</u>

2.7.8 Niet in de balans opgenomen activa en verplichtingen**Investeringsverplichtingen**

Per balansdatum bedraagt de niet in de balans opgenomen verplichting voor de aankoop van een CRM-systeem € 41.418.

Gebeurtenissen na balansdatum

Volgens mededeling van het bestuur hebben zich tussen balansdatum en rapporteringsdatum geen gebeurtenissen of ontwikkelingen voorgedaan die het door de jaarrekening weergegeven beeld van de stichting geheel in belangrijke mate beïnvloeden.

De gevolgen van de uitbraak van het coronavirus sinds maart 2020 worden aangemerkt als gebeurtenissen na balansdatum die geen nadere informatie geven over de feitelijke situatie per balansdatum en zijn derhalve niet in de jaarrekening over 2019 verwerkt. De impact is op dit moment nog niet in te schatten.

2.8 Toelichting op de baten

	Gerealiseerd 2019	Begroting 2019	Gerealiseerd 2018
	€	€	€
BATEN			
<u>2.8.1 Baten van particulieren</u>			
Ontvangsten mailings	245.446	290.000	266.543
Ontvangsten overige acties	2.000	20.000	621
Ontvangsten machtigingen	307.907	320.000	330.648
Nalatenschappen	413.641	175.000	179.906
	<u>968.994</u>	<u>805.000</u>	<u>777.718</u>
	=====	=====	=====
<u>2.8.2 Baten van bedrijven</u>			
Ontvangsten mailings	2.245	15.000	7.820
Ontvangsten overige acties	2.300	-	-
	<u>4.545</u>	<u>15.000</u>	<u>7.820</u>
	=====	=====	=====
<u>2.8.3 Baten van loterijorganisaties</u>			
Bijdragen uit nationale loterijen	51.191	25.000	27.486
	<u>51.191</u>	<u>25.000</u>	<u>27.486</u>
	=====	=====	=====
<u>2.8.4 Baten van verbonden organisaties zonder winststreven</u>			
Baten van SFIHG	350.403	263.900	226.578
	<u>350.403</u>	<u>263.900</u>	<u>226.578</u>
	=====	=====	=====
<u>2.8.5 Baten van andere organisaties zonder winststreven</u>			
Ontvangsten Familiedag	3.400	15.000	23.850
Overige baten	20.181	-	-
	<u>23.581</u>	<u>15.000</u>	<u>23.850</u>
	=====	=====	=====

2.9 Toelichting op de lasten

	Gerealiseerd 2019	Begroting 2019	Gerealiseerd 2018
	€	€	€
<u>2.9.1 Verstrekte (project)subsidies en (project)bijdragen</u>			
Individuele hulpverlening Nederland	21.598	298.900	25.915
Familiedag Nederland	33.968	35.000	29.458
Instellingen Nederland	379.472	300.000	273.880
Wetenschappelijk onderzoek Kawasaki Nederland	94.000	90.000	89.000
Projecten Suriname	75.502	150.000	41.111
Projecten Antillen/Aruba	22.543	150.000	30.771
Projecten Curaçao	76.129	-	74.980
Projecten Indonesië	12.575	20.000	7.655
Besteed aan projecten SFIHG	443.348	70.000	305.768
	<u>1.159.135</u>	<u>1.113.900</u>	<u>878.538</u>
<u>2.9.2 Publiciteit en communicatie</u>			
Mailingskosten	49.475	80.000	92.506
Verwerkingskosten acceptgiro's	11.487	14.000	397
Website en social media	69.303	60.000	16.255
Kosten "Direct dialogue"	38.333	-	32.184
Notariskosten nalatenschappen	-	1.700	25
Advieskosten	33.691	30.000	13.943
E-mailingskosten	51.024	32.000	36.392
Telemarketing	18.558	40.000	66.991
Overige campagnes en advertenties	13.056	40.000	17.837
Overige kosten voorlichting en bewustmaking	8.159	-	6.705
	<u>293.086</u>	<u>297.700</u>	<u>283.235</u>

2.9 Toelichting op de lasten (vervolg)

	Gerealiseerd 2019	Begroting 2019	Gerealiseerd 2018
	€	€	€
<u>2.9.3 Personeelskosten</u>			
Lonen en salarissen	175.403	132.000	148.009
Af: ontvangen ziekengeld	-41.757	-	-12.901
Sociale lasten	29.495	42.635	33.318
Pensioenlasten	14.310	9.305	11.193
Overige personeelskosten	18.680	3.500	4.859
	<u>196.131</u>	<u>187.440</u>	<u>184.478</u>
Af: ontvangen vergoeding samenwerkingsverband SFIHG	-14.088	-	-13.554
	<u>182.043</u>	<u>187.440</u>	<u>170.924</u>

Personeelsleden

Het gemiddeld aantal medewerkers, uitgedrukt in fulltime arbeidskrachten, bedroeg gedurende het boekjaar 2019: 3,5 (2018: 3).

Bezoldiging van (voormalige) bestuurders en commissarissen

De leden van het bestuur ontvangen voor hun werkzaamheden geen bezoldiging, alleen een onkostenvergoeding op basis van daadwerkelijk gemaakte kosten.

	Gerealiseerd 2019	Begroting 2019	Gerealiseerd 2018
	€	€	€
<u>2.9.4 Bestuurskosten</u>			
Onkostenvergoeding bestuur	1.078	4.000	4.221
Bestuurdersaansprakelijkheid verzekering	998	1.000	1.625
Reis- en verblijfkosten	1.027	1.200	3.826
Overige bestuurskosten	775	-	-
	<u>3.878</u>	<u>6.200</u>	<u>9.672</u>

2.9 Toelichting op de lasten (vervolg)

	Gerealiseerd 2019	Begroting 2019	Gerealiseerd 2018
	€	€	€
<u>2.9.5 Afschrijvingskosten</u>			
Afschrijvingskosten materiële vaste activa	16.372	10.000	15.421
Afschrijvingskosten immateriële vaste activa	278	-	8.572
	<u>16.650</u>	<u>10.000</u>	<u>23.993</u>
<u>2.9.6 Huisvestingskosten</u>			
Energiekosten	1.976	2.600	1.146
Onderhoud onroerende zaak	-	4.000	520
Verzekeringen	3.026	3.100	2.297
Schoonmaak- en servicekosten	5.965	5.000	3.767
Bewakingslasten	518	800	807
Overige vaste lasten onroerende zaak	1.456	1.500	1.438
Overige huisvestingskosten	2.428	2.700	2.581
	<u>15.369</u>	<u>19.700</u>	<u>12.556</u>
<u>2.9.7 Kantoorkosten</u>			
Kantoorbenodigdheden	1.190	1.500	682
Drukwerk	-	2.500	169
Klein inventaris	624	-	-
Huur inventaris	131	-	-
Onderhoud en assuranties inventaris	834	300	221
Automatiseringslasten	4.105	3.500	6.937
Telefoonkosten	2.154	3.000	1.862
Portokosten	1.264	1.500	1.149
Contributies en abonnementen	3.180	750	4.609
Overige kantoorkosten	2.448	-	2.105
	<u>15.930</u>	<u>13.050</u>	<u>17.734</u>

2.9 Toelichting op de lasten (vervolg)

	Gerealiseerd 2019	Begroting 2019	Gerealiseerd 2018
	€	€	€
<u>2.9.8 Algemene kosten</u>			
Verzekeringen	213	800	60
Advertentiekosten	-	-	817
Representatiekosten	693	2.000	2.707
Workshops en cursussen	-	1.600	-
Advieskosten	1.899	15.000	4.088
Juridische kosten	1.339	2.500	181
Innovatiekosten	2.620	20.000	18.198
Accountantskosten	42.384	17.000	21.604
Administratiekosten	35.814	16.000	12.220
Notarislasten	-	1.700	-
Belastingen en heffingen	-	-	-
Bankkosten	549	10.000	15.980
Overige kosten	-797	4.000	-
	<u>84.714</u>	<u>90.600</u>	<u>75.855</u>
	=====	=====	=====
<u>2.9.9 Financiële baten & lasten</u>			
Koersverschillen	805	-2.000	-2.266
	<u>805</u>	<u>-2.000</u>	<u>-2.266</u>
	=====	=====	=====

2.10 Vaststelling en goedkeuring

Vastgesteld en goedgekeurd te 's-Gravenhage op .. - .. - 2020

H.H.A.S. van Bijnen
Voorzitter

N. Teunissen
Penningmeester

M. Rota
Bestuurslid

A. Bruijns
Bestuurslid

3. OVERIGE GEGEVENS

Stichting Fonds Kind & Handicap
Treilerdwarweg 91
2583 DA 's-GRAVENHAGE

CONTROLEVERKLARING VAN DE ONAFHANKELIJKE ACCOUNTANT

Aan: het bestuur van Stichting Fonds Kind & Handicap

Verklaring over de in het jaarverslag opgenomen jaarrekening 2019

Ons oordeel

Wij hebben de jaarrekening 2019 van Stichting Fonds Kind & Handicap te 's-Gravenhage gecontroleerd.

Naar ons oordeel geeft de in dit jaarverslag opgenomen jaarrekening voor het jaar geëindigd op 31 december 2019 een getrouw beeld van de grootte en de samenstelling van het vermogen van Stichting Fonds Kind & Handicap, te 's-Gravenhage per 31 december 2019 en van het resultaat over de periode 1 januari 2019 tot en met 31 december 2019 in overeenstemming met de in Nederland geldende Richtlijn voor de jaarverslaggeving 650 "Fondsenwervende organisaties" (RJ 650).

De jaarrekening bestaat uit:

1. de balans per 31 december 2019 met een balanstotaal van € 2.577.872;
2. de staat van baten en lasten voor het boekjaar eindigend op 31 december 2019 met een resultaat van € -372.896 (tekort); en
3. de toelichting met een overzicht van de gehanteerde grondslagen voor financiële verslaggeving en andere toelichtingen.

De basis voor ons oordeel

Wij hebben onze controle uitgevoerd volgens het Nederlands recht, waaronder ook de Nederlandse controlestandaarden vallen. Onze verantwoordelijkheden op grond hiervan zijn beschreven in de sectie 'Onze verantwoordelijkheden voor de controle van de jaarrekening'.

Wij zijn onafhankelijk van Stichting Fonds Kind & Handicap te 's-Gravenhage, zoals vereist in de Verordening inzake de Onafhankelijkheid van accountants bij assurance-opdrachten (ViO) en andere voor de opdracht relevante onafhankelijkheidsregels in Nederland. Verder hebben wij voldaan aan de Verordening Gedrags- en Beroepsregels Accountants (VGBA).

Wij vinden dat de door ons verkregen controle-informatie voldoende en geschikt is als basis voor ons oordeel.

Verklaring over de in het jaarverslag opgenomen andere informatie

Naast de jaarrekening en onze controleverklaring daarbij, omvat het jaarverslag andere informatie, die bestaat uit:

- een woord vooraf;
- het bestuursverslag;
- de overige gegevens;
- een bijlage.

Op grond van onderstaande werkzaamheden zijn wij van mening dat de andere informatie met de jaarrekening verenigbaar is en geen materiële afwijkingen bevat en alle informatie bevat die op grond van de in Nederland geldende Richtlijn voor de jaarverslaggeving 650 "Fondsenwervende organisaties" (RJ 650) vereist is. Wij hebben de andere informatie gelezen en hebben op basis van onze kennis en ons begrip, verkregen vanuit de controle of anderszins, overwogen of de andere informatie materiële afwijkingen bevat. Met onze werkzaamheden hebben wij voldaan aan de vereisten in de Nederlandse Standaard 720. Deze werkzaamheden hebben niet dezelfde diepgang als onze controlewerkzaamheden bij de jaarrekening.

Het bestuur is verantwoordelijk voor het opstellen van de andere informatie, waaronder het bestuursverslag in overeenstemming met Richtlijn voor de jaarverslaggeving 650 "Fondsenwervende organisaties" (RJ 650).

Beschrijving van verantwoordelijkheden met betrekking tot de jaarrekening

Verantwoordelijkheden van het bestuur voor de jaarrekening

Het bestuur is verantwoordelijk voor het opmaken en getrouw weergeven van de jaarrekening in overeenstemming met de in Nederland geldende Richtlijn voor de jaarverslaggeving 650 "Fondsenwervende organisaties" (RJ 650). In dit kader is het bestuur verantwoordelijk voor een zodanige interne beheersing die het bestuur noodzakelijk acht om het opmaken van de jaarrekening mogelijk te maken zonder afwijkingen van materieel belang als gevolg van fouten of fraude.

Bij het opmaken van de jaarrekening moet het bestuur afwegen of de stichting in staat is om haar werkzaamheden in continuïteit voort te zetten. Op grond van genoemd verslaggevingsstelsel moet het bestuur de jaarrekening opmaken op basis van de continuïteitsveronderstelling, tenzij het bestuur het voornemen heeft om de stichting te liquideren of de activiteiten te beëindigen of als beëindiging het enige realistische alternatief is. Het bestuur moet gebeurtenissen en omstandigheden waardoor gerede twijfel zou kunnen bestaan of de stichting haar activiteiten in continuïteit kan voortzetten, toelichten in de jaarrekening.

Onze verantwoordelijkheden voor de controle van de jaarrekening

Onze verantwoordelijkheid is het zodanig plannen en uitvoeren van een controleopdracht dat wij daarmee voldoende en geschikte controle-informatie verkrijgen voor het door ons af te geven oordeel. Onze controle is uitgevoerd met een hoge mate maar geen absolute mate van zekerheid waardoor het mogelijk is dat wij tijdens onze controle niet alle materiële fouten en fraude ontdekken. Afwijkingen kunnen ontstaan als gevolg van fouten of fraude en zijn materieel indien redelijkerwijs kan worden verwacht dat deze, afzonderlijk of gezamenlijk, van invloed kunnen zijn op de economische beslissingen die gebruikers op basis van deze jaarrekening nemen. De materialiteit beïnvloedt de aard, timing en omvang van onze controlewerkzaamheden en de evaluatie van het effect van onderkende afwijkingen op ons oordeel.

Een meer gedetailleerde beschrijving van onze verantwoordelijkheden is opgenomen in de bijlage bij onze controleverklaring.

Was getekend te Sliedrecht, 26 augustus 2020.

WITH accountants B.V.
P. Alblas RA

Bijlagen.

Bijlage bij onze controleverklaring over de jaarrekening 2019 van Stichting Fonds Kind & Handicap te 's-Gravenhage

In aanvulling op wat is vermeld in onze controleverklaring hebben wij in deze bijlage onze verantwoordelijkheden voor de controle van de jaarrekening nader uiteengezet en toegelicht wat een controle inhoudt.

Wij hebben onze accountantscontrole professioneel kritisch uitgevoerd en hebben waar relevant professionele oordeelsvorming toegepast in overeenstemming met de Nederlandse controlestandaarden, ethische voorschriften en de onafhankelijkheidseisen. Onze doelstelling is om een redelijke mate van zekerheid te verkrijgen dat de jaarrekening vrij van materiële afwijkingen als gevolg van fouten of fraude is. Onze controle bestond onder andere uit:

- het identificeren en inschatten van de risico's dat de jaarrekening afwijkingen van materieel belang bevat als gevolg van fouten of fraude, het in reactie op deze risico's bepalen en uitvoeren van controlewerkzaamheden en het verkrijgen van controle-informatie die voldoende en geschikt is als basis voor ons oordeel. Bij fraude is het risico dat een afwijking van materieel belang niet ontdekt wordt groter dan bij fouten. Bij fraude kan sprake zijn van samenspanning, valsheid in geschrifte, het opzettelijk nalaten transacties vast te leggen, het opzettelijk verkeerd voorstellen van zaken of het doorbreken van de interne beheersing;
- het verkrijgen van inzicht in de interne beheersing die relevant is voor de controle met als doel controlewerkzaamheden te selecteren die passend zijn in de omstandigheden. Deze werkzaamheden hebben niet als doel om een oordeel uit te spreken over de effectiviteit van de interne beheersing van de entiteit;
- het evalueren van de geschiktheid van de gebruikte grondslagen voor financiële verslaggeving en het evalueren van de redelijkheid van schattingen door het bestuur en de toelichtingen die daarover in de jaarrekening staan;
- het vaststellen dat de door het bestuur gehanteerde continuïteitsveronderstelling aanvaardbaar is. Tevens het op basis van de verkregen controle-informatie vaststellen of er gebeurtenissen en omstandigheden zijn waardoor gereede twijfel zou kunnen bestaan of de stichting haar activiteiten in continuïteit kan voortzetten. Als wij concluderen dat er een onzekerheid van materieel belang bestaat, zijn wij verplicht om aandacht in onze controleverklaring te vestigen op de relevante gerelateerde toelichtingen in de jaarrekening. Als de toelichtingen inadequaat zijn, moeten wij onze verklaring aanpassen. Onze conclusies zijn gebaseerd op de controle-informatie die verkregen is tot de datum van onze controleverklaring. Toekomstige gebeurtenissen of omstandigheden kunnen er echter toe leiden dat een stichting haar continuïteit niet langer kan handhaven;
- het evalueren van de presentatie, structuur en inhoud van de jaarrekening en de daarin opgenomen toelichtingen;
- het evalueren of de jaarrekening een getrouw beeld geeft van de onderliggende transacties en gebeurtenissen.

Wij communiceren met het bestuur onder andere over de geplande reikwijdte en timing van de controle en over de significante bevindingen die uit onze controle naar voren zijn gekomen, waaronder eventuele significante tekortkomingen in de interne beheersing.

BIJLAGE

Begroting 2020

	Begroting 2020	Realisatie 2019	Begroting 2019
	€	€	€
<u>BATEN</u>			
Baten van particulieren	790.000	968.994	805.000
Baten van bedrijven	15.000	4.545	15.000
Baten van loterijorganisaties	27.500	51.191	25.000
Baten van verbonden organisaties- zonder-winststreven	263.900	350.403	263.900
Baten van andere organisaties- zonder-winststreven	-	23.581	15.000
	<hr/>	<hr/>	<hr/>
Som van de (geworven) baten	1.096.400	1.398.714	1.123.900
	<hr/> <hr/>	<hr/> <hr/>	<hr/> <hr/>
<u>LASTEN</u>			
Besteed aan doelstellingen			
Hulpverlening binnenland	639.000	614.982	798.745
Hulpverlening buitenland	241.000	269.508	394.846
SFIHG	-	443.348	70.000
Voorlichting	200.000	257.602	250.519
	<hr/>	<hr/>	<hr/>
	1.080.000	1.585.440	1.514.110
	<hr/>	<hr/>	<hr/>
Wervingskosten	175.000	156.718	164.796
	<hr/>	<hr/>	<hr/>
Kosten beheer en administratie	40.000	28.647	59.684
	<hr/>	<hr/>	<hr/>
Som van de lasten	1.295.000	1.770.805	1.738.590
	<hr/> <hr/>	<hr/> <hr/>	<hr/> <hr/>
Saldo baten en lasten voor financiële baten en lasten	-198.600	-372.091	-614.690
	<hr/> <hr/>	<hr/> <hr/>	<hr/> <hr/>
Saldo financiële baten en lasten	1.000	-805	2.000
	<hr/>	<hr/>	<hr/>
Saldo van baten en lasten	-197.600	-372.896	-612.690
	<hr/> <hr/>	<hr/> <hr/>	<hr/> <hr/>