



LAAT ZE MEEDOEN!

THUIS, BUITEN, OP
SCHOOL,
MET SPORT & CULTUUR

LAAT ZE MEEDOEN!



Met dank aan onze donateurs, sponsors, partners, vrienden & vrijwilligers

Wij kregen in 2020 steun van **11.264** donateurs
99 individuele kinderen en **63** projecten hebben steun gekregen en meer dan **7.500** kinderen met een beperking hadden baat bij onze steun.



Baten € 1.675.766

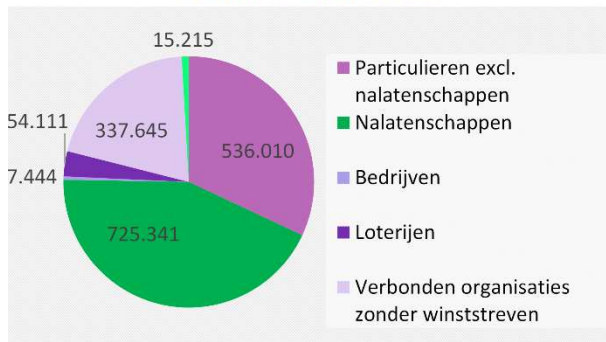

Besteed aan doel € 1.329.894

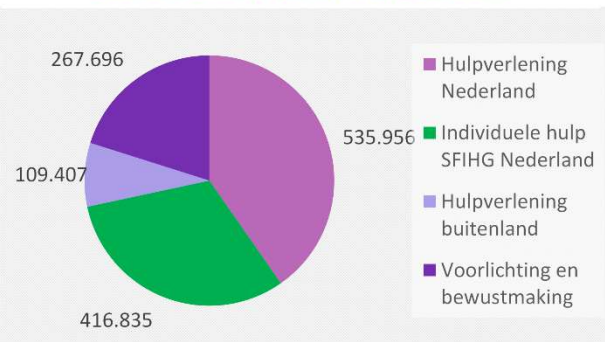

*In een wereld die steeds sneller gaat,
hebben kinderen met een beperking of
chronische ziekte ook recht op gewoon mee doen:
leren, werken, sporten, een dagje weg met het gezin
en zo goed en zo lang mogelijk thuis kunnen blijven wonen.*

*Daar hebben ze dan wel vaak een steuntje
in de rug voor nodig.*

Woord vooraf

We danken iedereen die in 2020 heeft bijgedragen aan de zorg voor kinderen en jongeren met een beperking en/of chronische ziekte.

Met de bijdrage van onze donateurs, van de deelnemers aan de vriendenloterij, vermogensfondsen, bedrijven, het werk van onze leveranciers, allen die actie hebben ondernomen én de inzet van ons medewerkersteam, is onze hulp aan veel kinderen ten goede gekomen.

Het is nog steeds bittere noodzaak om ons het lot van individuele kinderen aan te trekken. Kinderen met een beperking en/of chronische ziekte vallen vaak tussen wal en schip. Fonds Kind & Handicap biedt daarom onder meer een vangnet voor onbeantwoorde hulpvragen. Wij trekken ons daarbij dus ook het lot aan van individuele kinderen en zijn daarin vrij uniek in Nederland.

Het jaar 2020 was voor iedereen een jaar van ingrijpende veranderingen, zo ook voor Fonds Kind & Handicap.

Onze samenleving werd en wordt geconfronteerd met een pandemie, met als gevolg dat het zorgstelsel in zijn voegen kraakt, alle aandacht gaat naar de bestrijding van Covid-19 en zowel de reguliere als de bijzondere zorg/ondersteuning komt in de knel.

Fonds Kind & Handicap heeft veel van haar geplande activiteiten moeten annuleren of naar 2021 moeten verplaatsen, hetgeen voor het medewerkersteam, donateurs, vrijwilligers en allen die hebben meegeholpen bij het organiseren van acties weliswaar teleurstellend was, maar door de tomeloze inzet van allen hebben wij weer vele aanvragen kunnen honoreren en zijn de meest gestelde doelen toch gerealiseerd.

Zo hebben wij dit jaar 3 succesvolle publiekscampagnes ingezet.

De in het voorgaande bestuursverslag voorgenomen vernieuwingen zijn in 2020 gerealiseerd, zoals het volledig invoeren van een digitaal aanvraagstelsel, het implementeren van een nieuw CRM-systeem, het vergroten van de naamsbekendheid met gebruik van social media en de website, meer campagnematig werken, en het opzetten van een nalatendesk.

We zijn heel dankbaar dat Fonds Kind & Handicap op het bestuurlijke vlak versterkt is met een viertal zeer competente vrijwillige bestuursleden met expertise op het gebied van financiën,



bestuurskundige zaken, juridische zaken en organisatorische/publiciteitszaken. De in 2019 ingeslagen koers, kan in nauwe samenwerking met het fantastische team van Fonds Kind & Handicap, met nog meer voortvarendheid worden opgepakt, zodat wij ook in de toekomst het gehandicapte en chronisch zieke kind kunnen voorzien van de noodzakelijke hulpmiddelen en ondersteuning, voor een eerlijke kans in onze samenleving.

Ook 2021 is voor ons allen heel spannend, wetende dat wij op een aantal belangrijke externe factoren geen vat hebben. Wat blijft is onze toewijding voor kinderen met een handicap en chronische ziekte, betrokken en laagdrempelig zoals u van ons gewend bent.

Graag delen wij met u de resultaten van 2020 in dit jaarverslag.

Bert van Bijnen
Voorzitter



INHOUD

PAGINANUMMER

1. Bestuursverslag

1.1	Algemeen	5
1.2	Belangrijke risico's en onzekerheden	9
1.3	Doelrealisatie	12
1.4	Financieel beleid en financiële resultaten	36
1.5	Governance	41
1.6	Maatschappelijke aspecten	45
1.7	Verantwoordingsverklaring bestuur	45
1.8	Toekomst	47

2. Jaarrekening 2020

2.1	Balans per 31 december 2020	54
2.2	Staat van baten en lasten	55
2.3	Resultaatbestemming	55
2.4	Overzicht lastenverdeling	56
2.5	Kasstroomoverzicht	57
2.6	Grondslagen van waardering en van bepaling van het resultaat	58
2.7	Toelichting op de balans per 31 december 2020	62
2.8	Toelichting op de baten	70
2.9	Toelichting op de lasten	71

3. Overige gegevens

3.1	Staturaire regeling resultaatbestemming	76
3.2	Nevenvestigingen	76
3.3	Gebeurtenissen na balansdatum	76
3.4	Controleverklaring van de onafhankelijke accountant	77

Bijlage: Begroting 2021	80
-------------------------	----

Bestuursverslag

1.1. Algemeen

Organigram

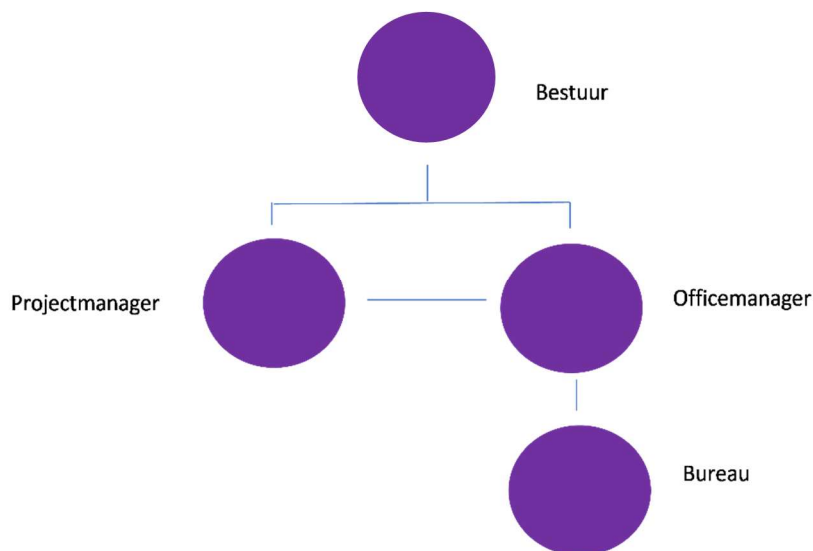

Geschiedenis

In Nederland bestaat een uitgebreid net van hulpverlening aan gehandicapten dat met gemeenschapsgelden wordt gefinancierd. Daarnaast zijn er tal van particuliere instanties en fondsen. Elk hanteert zijn eigen regel en doelstellingen. In de praktijk betekent dit dat er 'witte vlekken' zitten in het circuit van de zorgverlening, met als gevolg dat vaak de gehandicapte kinderen en jongeren die juist het hardste hulp nodig hebben, met hun zorgvraag tussen wal en schip vallen.

Om hieraan wat te doen werd op 19 oktober 1987 door een kleine groep betrokken mensen in Scheveningen de Stichting Nationaal Fonds Het Gehandicapte Kind opgericht. In 2019 is de naam gewijzigd in Fonds Kind & Handicap.

Fonds Kind & Handicap heeft zich voorspoedig ontwikkeld, dankzij de vele donateurs, vrijwilligers en medewerkers van Fonds Kind & Handicap. Ondertussen zijn veel kinderen op individuele basis geholpen.

Naast individuele hulpverlening, onze vangnetfunctie, geeft Fonds Kind & Handicap ook steun aan projecten van derden.

Ook wetenschappelijk onderzoek naar de mogelijkheden om het leven van gehandicapte en chronisch zieke kinderen te verlichten heeft gedurende de jaren aandacht gekregen, zoals onderzoek naar spina bifida, het Sotos syndroom (groeistoornissen), taalgestoordheid en autisme en de ziekte van Kawasaki. Fonds Kind & Handicap heeft in het verleden een leerstoel ingericht aan de Universiteit van Groningen, inzake de opvoeding van jong gehandicapte en chronisch zieke kinderen. Hulp overzee was en is een apart hoofdstuk. Fonds Kind & Handicap geeft overzee hulp aan gehandicapte en chronisch zieke kinderen in Indonesië, Suriname, Curaçao en Aruba. Op het gebied van zorg was er ruim 30 jaar geleden heel weinig en ook nu moet in al die gebieden nog veel gebeuren.

Fonds Kind & Handicap werkt nu al meer dan 30 jaar aan de zorg rondom gehandicapte en chronisch zieke kinderen en jongeren. Heeft Fonds Kind & Handicap ruim 30 jaar na dato nog bestaansrecht, vanwege alle nieuwe initiatieven rondom gehandicapte en chronisch zieke kinderen? Wij kunnen daar volmondig “Ja” op antwoorden! De vragen om hulp blijven ook nu nog komen. Veel kinderen staan door slecht op elkaar afgestemde regelgevingen voor een gesloten deur. Fonds Kind & Handicap wil deze kinderen nog graag het vangnet blijven bieden. Wij hopen dan ook dat wij de komende jaren nog vaak ‘ja’ kunnen zeggen op hun hulpvragen.

1.1.1 Omschrijving van de doelstelling, missie en visie



1.1.2 Statutaire doelstelling

De Stichting heeft als doel het bevorderen van de kwaliteit van gehandicapte- en chronisch zieke kinderen, hetzij direct hetzij indirect, in de leeftijd van nul tot en met vijftientig jaar. Onder gehandicapte en chronisch zieke kinderen wordt verstaan kinderen die lichamelijk, geestelijk, meervoudig of zintuiglijk gehandicapt of chronisch ziek zijn.

Als werkterrein heeft de Stichting primair Nederland en daarnaast de landen waarmee Nederland van oudsher een band mee heeft: Indonesië, Suriname, De Nederlandse Antillen en Aruba.

1.1.3 Visie

Wij streven naar een wereld waarin ieder kind en iedere jongere met een beperking of chronische ziekte met zo min mogelijk belemmeringen kan meedoen.

1.1.4 Missie

Missie: Het leven van kinderen en jongeren met een handicap of chronische ziekte verlichten en hun kansen in de wereld vergroten door:

- ze financieel te steunen bij onder meer de aanschaf van onmisbare hulpmiddelen, vervoermiddelen of leermethoden, waarvoor ze bij niemand anders terecht kunnen.
- projecten te initiëren of te steunen zodat ze mee kunnen doen: op school, thuis en daarbuiten.
- onderzoek te doen naar het behandelen en voorkomen van handicaps.
- voorlichting te geven over het leven met (een kind met) een beperking dan wel over het voorkomen van een ziekte of beperking.

1.1.5 Strategische doelstellingen

Directe hulpverlening

- Het verlichten van pijn en ongemak
 - ✓ Medisch, hulpmiddelen, ontspanning
- Het verbeteren van de motorische-, spraak- en/of sociaal/emotionele ontwikkeling
 - ✓ Therapie, hulpmiddelen, ontspanning
- Het stimuleren van positieve ervaringen i.v.m. geluksgevoel, ontspanning gezin, zelfontplooiing, verbeteren zelfvertrouwen, zelfbeeld en weerbaarheid
 - ✓ Ontspanning, therapie
- Het verbeteren van maatschappelijke kansen
 - ✓ Leren, werken, vervoer
- Inclusief leven: het mogelijk maken van het gewoon meedoen met het gezin en de omgeving, school.
 - ✓ Vervoer, hulpmiddelen, wonen, leren

Wetenschappelijk onderzoek

- Het stimuleren en realiseren van kennis over kind- en jongeren gerelateerde ziektes waardoor preventie- en (kindvriendelijke) behandel mogelijkheden vergroot kunnen worden.

Door onderzoek naar chronische ziekten en handicaps mogelijk te maken ontstaan belangrijke nieuwe inzichten. Deze inzichten worden ingezet om bijvoorbeeld in een eerder stadium diagnoses te stellen, behandelmethoden te verbeteren en de directe omgeving beter met de aandoening te leren omgaan. Wij helpen daar graag aan mee.

Voorlichting/Preventie/Bewustmaking

- Informatieverstrekking ter preventie van het ontstaan van handicaps en chronische aandoeningen
- Het bevorderen van de bekendheid met de rechten van gehandicapte en chronisch zieke kinderen
- Bewustmaking van de problematiek van gehandicapte en chronisch zieke kinderen en hun gezin

Voor een succesvolle inclusieve samenleving is meer nodig dan alleen het zorg dragen voor goede voorzieningen. Een voorwaarde is dat het Nederlandse publiek kinderen en jongeren met een functiebeperking als een gelijke ziet. Als een kind die, behoudens zijn of haar beperkingen, niet anders is of anders behandeld dient te worden. In de praktijk blijken veel mensen hier moeite mee te hebben omdat er enerzijds van hen verlangd wordt dat zij rekening houden met de beperkingen van de kinderen en er anderzijds van hen verwacht wordt hen als gelijken te behandelen. Het is voor velen een grijs gebied, waarbinnen het moeilijk is de juiste omgangsvorm te vinden.

Gebrek aan kennis over de handicap of ziekte zelf is een eerste probleem. Voorts is gebrek aan inzicht in de positie en de algehele belevingswereld van iemand met een beperking of van zijn of haar gezin een struikelblok. Is dit voor volwassen mensen al erg moeilijk, des te moeilijker is dit voor kinderen en hun omgang met gehandicapte leeftijdgenootjes.

De oplossing voor dergelijke problematiek ligt in eerste instantie in een gedegen voorlichting. Voorlichting en bewustmaking zijn daarbij twee sleutelwoorden. Iedere Nederlander zou zich er van bewust moeten zijn wat de problemen zijn waar tegen aan wordt gelopen en zou eraan moeten werken zijn bijdrage aan de oplossing ervan te leveren. Dit door zijn of haar eigen houding te veranderen, maar ook door zijn of haar kinderen goed voor te lichten. Want een volledige integratie van mensen met een beperking in de samenleving begint bij het leren met elkaar om te gaan als kind.

Familie is
belangrijk!

Zo lang mogelijk
thuis kunnen
wonen ook !



1.2 Belangrijkste risico's en onzekerheden

Geen enkele organisatie werkt zonder risico's. We zijn ons bewust van de risico's die onze werkzaamheden met zich meebrengen en streven er naar om de risico's zo veel mogelijk te beperken. Fonds Kind & Handicap werkt met een klein team en heeft geen complexe organisatie. In 2020 was het belangrijkste risico uitval van personeel, waardoor de continuïteit van de werkzaamheden in het gedrang zou komen. Daartoe zijn maatregelen genomen. Zie onder 1.2.2.

1.2.1 Inkomsten

We lopen voortdurend het risico dat we minder inkomsten krijgen dan we hadden voorzien, door het teruglopen van het aantal donateurs of van een lagere gemiddelde gift. Dat geldt ook voor inkomsten uit nalatenschappen. Risico: gemiddeld. Effect: gemiddeld. Kosten: groot. Beheersing risico: Kwartaalrapportages, database donateurs.

1.2.2. Medewerkers

Kapitaal

Medewerkers zijn mede het kapitaal van onze stichting.

We proberen onze medewerkers optimaal tot hun recht te laten komen. Wij zijn een kleine organisatie en hebben constant communicatie met de werkvloer.

- Ziekteverzuim

Bij een kleine organisatie is de uitval door ziekte of anderszins van een enkel personeelslid al gauw een probleem en leidt dit tot een relatief hoog ziekteverzuim. Dit is niet altijd te voorkomen. Risico: gemiddeld. Impact: beperkt. Kosten: gemiddeld. Beheersing risico: Door de arbeidsomstandigheden te optimaliseren en stressfactoren te verminderen tracht de stichting het ziekteverzuim terug te dringen. Contact met Arbodienst.

- Continuïteit

De stichting heeft 3.4 Fte. Dat legt druk op het waarborgen van de continuïteit van de werkzaamheden. Risico: groot. impact: beperkt. Kosten: gemiddeld. Beheersing risico: In 2018 zijn twee parttime medewerkers aangetrokken, ook om de continuïteit van de werkzaamheden te waarborgen in geval van ziekte van een van de medewerkers of anderszins. Een en ander bracht meer loonkosten voor de stichting met zich mee.

1.2.3. Bestuur

Fonds Kind & Handicap heeft altijd gewerkt met een onbezoldigd bestuur en heeft geen directeur. Nieuwe bestuursleden zijn evenwel moeilijk te vinden. Dat maakt de stichting bestuurlijk kwetsbaar, indien een of meerdere bestuursleden opzeggen. Een en ander heeft onze constante aandacht. Risico: gemiddeld. Impact: beperkt. Kosten: beperkt. Beheersing risico: op dit moment is het bestuur meer dan compleet, geen actie vereist.

1.2.4. Partners en aanvragers

Betrouwbaarheid partners en aanvragers. Risico: niet waarschijnlijk. Impact: gemiddeld. Kosten: gering. Beheersing risico: wij werken al jarenlang tot grote tevredenheid samen met dezelfde partners. De projecten die wij subsidiëren, selecteren we zorgvuldig. Aanvragen van individuele personen dienen ondersteund te worden door maatschappelijk werk, ook hierin selecteren wij zorgvuldig. Een en ander heeft blijvende aandacht door middel van projectadministratie, financiële controle, accountantscontrole.

1.2.5. Teruglopen en impact aanvragen

Het aantal aanvragen blijft al jaren stabiel. Risico: niet waarschijnlijk. Impact: gemiddeld. Kosten: beperkt. Beheersing risico: Het aantal en de impact van de aanvragen dienen blijvend aandacht te krijgen via de projectadministratie.

1.2.6. Afbouw bestemmingsreserve

Vanwege een grote nalatenschap die wij ontvingen in 2016 hebben wij een grote bestemmingsreserve. Daar wij niet veel eigen projecten initiëren, met weinig medewerkers het werk doen en alleen impactvolle aanvragen willen honoreren, hadden wij moeite met de afbouw van de bestemmingsreserve. Dit dient, indien een dergelijke meevaller zich weer voordoet, grote aandacht te krijgen, door zelf op zoek te gaan naar impactvolle projecten en daarvoor capaciteit beschikbaar te stellen. Risico: gering. Impact: beperkt. Kosten: gering. Beheersing risico: projectadministratie, financiële administratie, begroting, meerjarenbegroting.



1.2.7. Fraude

- Partners/projecten
- Risico: niet waarschijnlijk. Impact: gemiddeld. Kosten: gemiddeld. Beheersing: Wij hebben een meer dan 30 jaar lange ervaring op het gebied van subsidieverstrekking en daarom hebben we veel ervaring om eventuele fraude te signaleren. Wij werken al jarenlang met dezelfde partners samen. Dit dient evenwel continue aandacht te krijgen via projectadministratie, controle administratie en accountantscontrole.
- Intern

Risico; niet waarschijnlijk. Impact: groot. Kosten: gemiddeld. Beheersing risico: In 2020 is overgegaan tot een nieuw digitaal administratief- en betalingsstelsel. Extern hebben wij een financieel bureau aangetrokken, die de financiën inboekt en de betalingen klaarzet. Intern is er een (meer dan) vier ogen systeem. Bovendien accountantscontrole.

1.2.8. Risico op datalekken/AVG

Risico: gemiddeld. Impact: gemiddeld. Kosten: gemiddeld. Beheersing risico: Het beleid is op orde. In mei 2018 is een Privacy Compliance Scan gedaan. Een en ander wordt constant gemonitord door middel van preventieve controle en medewerkers worden constant bewust gemaakt.

1.2.9 Reputatie- en imagoschade

Imagoschade is funest voor de inkomsten van een fondsenwervende organisatie. Het risico is klein, de impact is groot. Kosten: groot. Beheersing risico: Blijvende aandacht wordt gegeven aan controleprocessen (zie ook onder Fraude). Imagoschade door activiteiten van andere fondsenwervende organisaties is altijd aanwezig en niet te voorkomen.

1.2.10 Besteding aan de doelstelling

Risico op minder bestedingsruimte. Risico: gemiddeld. Impact: gemiddeld. Kosten: groot. Zie ook onder 1.2.1. Er worden geen langjarige afspraken gemaakt. Het honoreren van aanvragen vindt plaats naargelang er voldoende inkomsten/bestemmingsreserves zijn. Beheersing risico: kwartaalrapportages, begroting, projectadministratie.

1.3. Doelrealisatie

1.3.1. Algemeen

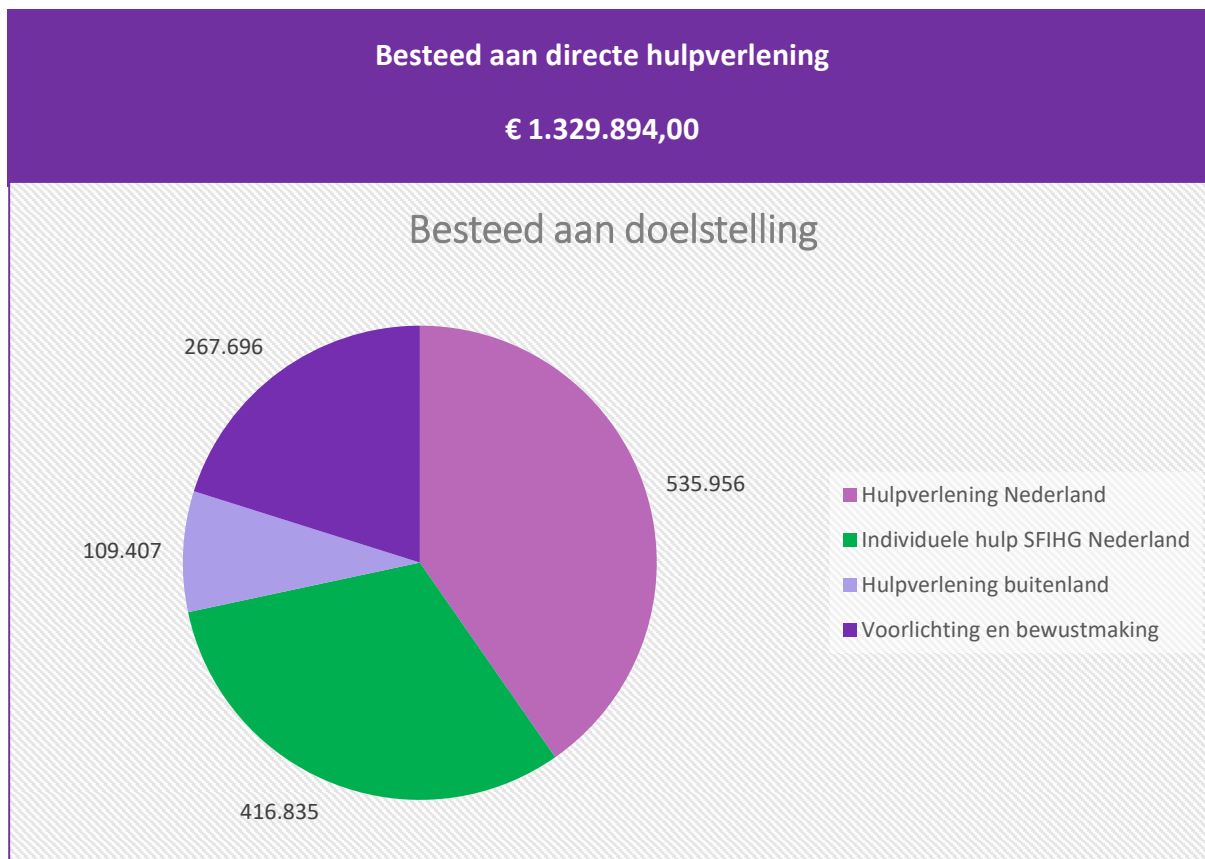

Fonds Kind & Handicap ondersteunt individuele kinderen met een beperking of chronische ziekte en projecten die bijdragen aan een betere kwaliteit van leven van kinderen met een chronische ziekte of een beperking.

Directe hulp aan individuele aanvragers

Fonds Kind & Handicap hecht veel waarde aan de rol en positie van zorgconsulenten en maatschappelijk werkers in het werkveld. Bij individuele aanvragen worden ouders en/of verzorgers van de kinderen dan ook verzocht hun aanvraag te laten ondersteunen door het maatschappelijk werk. Hoewel de omvang van de individuele bestedingen in relatie tot de andere bestedingscategorieën vrij bescheiden is, blijft de hulpverlening aan individuele personen van grote waarde en een wezenlijk doel van Fonds Kind & Handicap. Fonds Kind & Handicap fungeert immers als vangnet voor onbeantwoorde hulpvragen van gehandicapte kinderen.

Wat de aard van de aanvragen voor individuele hulpverlening betreft kan gesteld worden dat deze, gecategoriseerd, er als volgt uit zien:

- Hulpmiddelen
- Therapie/medisch
- Ontspanning/Sport
- Leren/werken
- Vervoer
- Wonen

1.3.2. Bestedingen

1.3.2.1 Samenwerkende Fondsen voor Individuele Hulpverlening voor Gehandicapten (SFIHG).

Om nog meer impact te hebben is in 2017 een samenwerkingsverband geïnitieerd met een aantal vermogensfondsen onder de naam Samenwerkende Fondsen voor Individuele Hulp voor Gehandicapten, de SFIHG. Elk fonds heeft zijn eigen unieke doelstelling; de samenwerking in SFIHG richt zich specifiek op financiële steun voor de aanschaf van aangepast vervoer of andere noodzakelijke hulpmiddelen, waarvoor bij de overheid tevergeefs is aangeklopt. Wij werken hierin samen om aanvragen sneller te kunnen afhandelen, wachttijden te verkorten, kosten te besparen en dubbele aanvragen te voorkomen. Fonds Kind & Handicap is penvoerder van SFIHG.

SFIHG acteert als een overkoepelende organisatie voor verschillende stichtingen en fondsen die zich hebben toegelegd op het helpen van (jonge of volwassen) gehandicapten, zoals Stichting Kinderfonds van Dusseldorp en Fundatie van den Santheuvel, Sobbe. SFIHG functioneert als een centraal 'meldpunt' voor aanvragen van of voor deze kinderen en jongeren met een handicap, die met hun hulpvraag niet voldoende geholpen kunnen worden door instanties als de overheid of verzekeraars. Op deze manier komt hun hulpvraag bij het juiste fonds terecht en kan er sneller hulp geboden worden.

Enkele voorbeelden van hulpvragen:

Een rolstoelbus voor Ties

Ties heeft de ziekte Ehlers Danlos, een erfelijke aandoening waarbij het bindweefsel ongewoon rekbaar en meegevend is. Hierdoor ondervindt Ties veel pijnklachten, vermoeidheid en beperkingen. Dit alles belemmert hem fors in zijn dagelijkse functioneren. Ties zit nu in 3





HAVO, maar volgt het grootste gedeelte van de lessen vanuit huis. Hij krijgt een aangepast lesprogramma en extra begeleiding.

Sinds 1,5 jaar maakt Ties gebruik van een rolstoel met elektrische ondersteuning. Hiermee heeft Ties een stuk zelfstandigheid teruggekregen en is zijn leefwereld weer wat vergroot. Speciaal voor de rolstoel hebben de ouders van Ties 2 jaar geleden een grotere auto aangeschaft. Maar de rolstoel is best zwaar en door het in en uit de auto tillen

kregen de ouders van Ties rugklachten.

Omdat de lichamelijke gezondheid van Ties achteruit gaat krijgt hij binnenkort een aantal aanpassingen aan de rolstoel. Hierdoor zal de rolstoel niet alleen zwaarder worden, maar ook niet meer in de auto passen en is een ander vervoermiddel nodig. Het is belangrijk dat kinderen als Ties zoveel mogelijk vrijheid behouden; hun leven is al beperkt genoeg door hun ziekte!

Zowel Ties als zijn ouders en zus zijn enorm blij met de rolstoelbus en genieten er elke dag van!

Een duofiets voor Dion



Dion is een jongeman van 24 jaar. Op zijn 16de kreeg hij de diagnose NBIA (Neurodegeneration with Brain Iron Accumulation), een zeldzame erfelijke stofwisselingsziekte. Dit zorgt voor aanhoudende samentrekking van de spieren en dat zijn kortetermijngeheugen wordt aangetast. Ook heeft hij moeite om woorden te vinden en gaat zijn gezichtsvermogen steeds verder achteruit. Fietsen op een 'normale' fiets was door de ziekte al geruime tijd niet meer haalbaar. En dat terwijl juist in deze coronaperiode veel werd gefietst door de groep waar Dion de gehele week verblijft. Gelukkig kan hij nu dan eindelijk weer mee! Ook zijn broer gaat vaak even bij hem langs en dan gaan ze samen met de fiets op pad.

Een rolstoelbus voor Dilara.



Er is een wereld voor het gezin open gegaan, en vooral voor Dilara natuurlijk.

Door de aangepaste auto kan ze gewoon mee in haar elektrische rolstoel. Dolblij is ze dat ze onbezorgd op pad kan, dat ze gewoon mee kan naar de winkel, of even lekker door het centrum of bos kan struinen.

Fonds Kind & Handicap heeft binnen de Samenwerkende Fondsen Voor Individuele Hulp Voor Gehandicapten (SFIHG) in 2020 de aanschaf van **46** rolstoelbussen mogelijk gemaakt.

1.3.2.2. De impact van onze steun op het leven van kinderen en jongeren met een beperking of chronische ziekte.

Wij schatten dat in 2020 totaal meer dan 7.500 kinderen profiteerden van onze individuele en projectmatige hulpverlening en onze bijdrage aan het wetenschappelijk onderzoek. We schatten dat we meer dan 1.000.000 mensen (met en zonder handicap) hebben bereikt.

Hulpmiddelen

In 2020 hebben wij samen met onze samenwerkende partners binnen SFIHG de volgende hulpmiddelen verstrekt:

- 4 sportrolstoelen
- 1 sta op stoel
- 1 aangepaste bureaustoel
- 2 trippelstoelen
- 1 elektrische achterdeur
- Een paar aangepaste voetbalschoenen
- 1 handbike

Er is aan trainingen voor 3 hulphonden bijgedragen.

Fonds Kind & Handicap heeft daarnaast nog een motomed, een trippelstoel, een akkplateau en een bijdrage aan nog 2 opleidingen voor hulphonden verstrekt.

Therapie

Fonds Kind & Handicap ondersteunt noodzakelijke therapieën die niet op andere wijze gefinancierd konden worden. Zo hebben wij dolfijntherapie en therapeutisch paardrijden mogelijk kunnen maken. Ook hebben wij onder meer Micky's Foundation (Aruba) gesteund, zodat 25 kinderen met ernstige motorische en verstandelijke problemen gespecialiseerde en intensieve pediatrische therapie konden krijgen. Ten behoeve van therapie hebben wij ook muziektherapie mogelijk gemaakt en diverse snoezelmaterialen verstrekt.

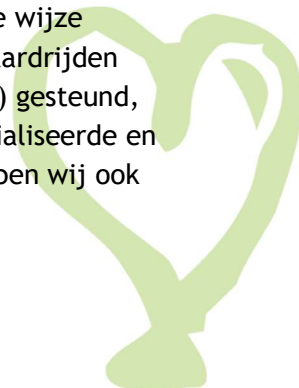

Ontspanning

Wij vinden dat alle kinderen de mogelijkheid moeten hebben om te sporten en buiten te spelen, niet alleen ter ontspanning, maar ook om ze gewoon mee te laten doen, voor hun lichamelijke ontwikkeling en ten behoeve van het vergroten van het geluksgevoel.

Spelen is belangrijk voor kinderen. Buiten spelen helemaal! Daarom steunden wij projecten die het buiten spelen voor kinderen mogelijk hebben gemaakt, zoals

- Een buitenspeelplaats voor City Kids
- Speelpanelen voor Stichting Recreatie Overloon
- Een rolstoelvogelnestschommel voor Stichting Het Mooi Leven Thuis
- Een rolstoelschommel voor Stichting Gibraltar
- Een dubbele schommel voor wooninitiatief Nederhof
- Een multifunctioneel plein voor Prof Fritz Redlschool/UMC

Zo zijn er ook weer kinderen blij gemaakt met een vakantie.

Leren en werken

Overzee hebben wij bijvoorbeeld ICT projecten gerealiseerd, om de kinderen kennis te laten maken met de hedendaagse ontwikkeling en om het leren toegankelijker te maken voor kinderen die niet goed mee kunnen doen.

Kunst, muziek, cultuur en sport en bewegen zijn belangrijke ingangen om kinderen met een beperking te motiveren, ze te leren samen te werken, om te gaan met winst en verlies én creatief te denken.

- Wij steunen onder meer een muziekproject op Bali. Volgens het 'train de trainer'-concept werden docenten op Bali geïnstrueerd hoe zij met leerlingen van het speciaal onderwijs aan de slag kunnen met muziek.
- Samen met KOO Den Haag organiseerden wij het project Droomweg, een geïntegreerd activiteitenprogramma, waarbij kinderen uit het speciaal onderwijs de mogelijkheid krijgen om (spelenderwijs) hun talenten te ontdekken en te ontwikkelen.

Vervoer

Je vrij kunnen verplaatsen is een heel wezenlijk onderdeel van ons leven. Niet alleen naar plekken waar je graag wilt zijn, naar school of naar je werk, maar ook om je kinderen wat makkelijker te kunnen vervoeren naar artsen, ziekenhuizen, revalidatie etc. Voor gehandicapte kinderen en hun ouders is die vrijheid en mogelijkheid er lang niet altijd. Hun aanvragen voor aangepast vervoer worden regelmatig afgewezen: omdat instanties langs elkaar heen werken, omdat er bezuinigd wordt, of omdat ze net niet aan alle nieuwe regeltjes voldoen. Wij steunen ook in deze situaties. Als laatste vangnet. Samen met onze donateurs geven we kinderen en hun ouders de vrijheid terug die ze zo hard nodig hebben. Hun leven is vaak al ingewikkeld genoeg.

Samen met onze samenwerkende partners (Samenwerkende Fondsen Voor Individuele Hulpverlening Voor Gehandicapten) hebben wij in 2020 onder meer bijgedragen aan

- 46 rolstoelbussen.
- 4 cantamobielen
- 1 brommobiel
- 1 duofiets
- 1 handbike
- 1 elektrische fiets
- 2 bakfietsen
- 4 aangepaste auto's

Fonds Kind & Handicap heeft daarnaast nog een aangepaste buggy en een uitneembaar autostoeltje verstrekt.

Medisch

In 2020 hebben wij geen medische aanvragen gekregen.

Wonen

Fonds Kind & Handicap vindt het belangrijk dat kinderen met een beperking (zo lang mogelijk) thuis kunnen blijven wonen en zich daar zo vrij mogelijk kunnen bewegen. Wij steunen aanpassingen in woning en tuin. In 2020 hebben wij onder meer een rusthuisje mogelijk gemaakt voor Mark:

Martine, de moeder van Mark voelde van meet af aan dat er 'iets' met Mark aan de hand was. Toch duurde het nog vier jaar voor de diagnose werd gesteld: autisme, ADHD en een hoog IQ. Daarna volgde een jarenlange zoektocht naar de juiste behandeling van haar zoon, die steeds agressiever gedrag vertoonde, tot hij zelfs uit huis geplaatst moest worden. Tegen de verwachting in woont Mark sinds kort gelukkig weer thuis. Mede dankzij een speciaal rusthuisje voor hem in de tuin dat ze dankzij Fonds Kind & Handicap konden laten plaatsen. Het verhaal van Mark is uitgebreid verteld in onze campagne 'Een kind met een handicap. Impact op je gezin'.

Wetenschappelijk onderzoek

Al een aantal jaren steunt Fonds Kind & Handicap het onderzoek dat door het team rond Professor T. Kuijpers bij Amsterdam UMC, locatie AMC en het Emma Kinderziekenhuis in Amsterdam uitgevoerd wordt naar de ziekte van Kawasaki. Doel van het onderzoek is verbetering van zorg en preventie van hart en vaatziekte met kans op overlijden bij kinderen en jongvolwassenen na doormaken van deze ernstige en onbegrepen vaatontsteking op jonge leeftijd.

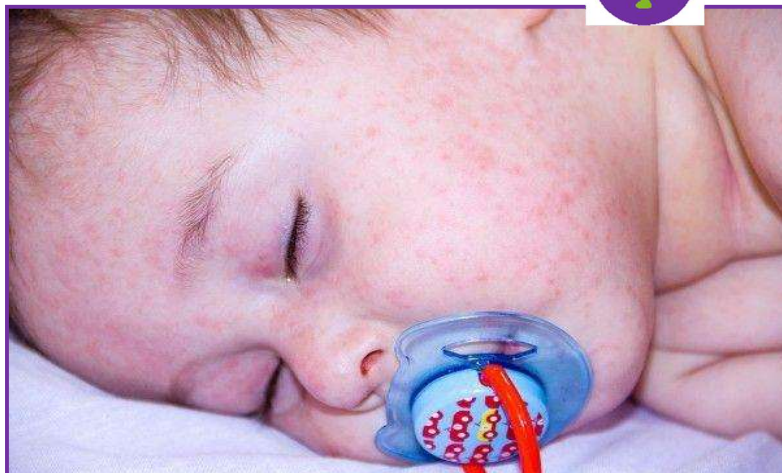

Om te voorkomen dat er blijvende gevolgen optreden, is het erg belangrijk dat de ziekte van Kawasaki tijdig herkend wordt. Door artsen en ouders bewust te maken van de symptomen, kan worden voorkomen dat kinderen blijvende zware hartbeperkingen oplopen. Het onderzoek richt zich op het zo vroeg mogelijk herkennen van de ziekte door het ontwikkelen van een simpele test. In 2020 berichtten artsen dat zij wat meer kinderen op de Intensive care zien met symptomen die lijken op de ziekte van Kawasaki.

Er is veel nieuws geweest rond de huidige impact van Covid-19 en de ziekte van Kawasaki. Op dit moment wordt ook daar veel onderzoek aan gedaan. In 2019, 2020 en 2021 draagt Fonds Kind & Handicap ook bij aan de ontwikkeling van medicatie voor kinderen met de ziekte van Kawasaki.

Voorlichting/Preventie/Bewustmaking

Voorlichting, preventie en bewustwording zijn zowel een separate activiteit als een algemene activiteit. Bij alle communicatiecontacten die Fonds Kind & Handicap heeft en bij alles wat wij doen delen wij informatie over kinderen met een beperking of chronische ziekte en over preventieve maatregelen om een ziekte te voorkomen of om de impact van een ziekte te verminderen. Wij communiceren zowel met de doelgroep als met donateurs en met iedereen die zich door onze communicatiekanalen laat informeren. Fonds Kind & Handicap gebruikt daarvoor haar nieuwsbrieven via de mailing, de e-mailing, via persoonlijke contacten en via social media. De komende jaren zal social media steeds belangrijker worden.

Enkele voorlichtingsprojecten/campagnes uitgelicht

[Teek Out campagne \(Voorlichting, Preventie\)](#)

Wij vinden het belangrijk om ouders, kinderen en de maatschappij bewust te maken over het voorkomen van (de gevolgen) van bepaalde ziektes, zoals de ziekte van Lyme. Kinderen hebben meer risico op deze ziekte omdat zij zich vaker in het groen bevinden. Kinderen krijgen vaak

LAAT ZE MEEDOEN!

tekenbeten tijdens het spelen in het groen, op kamp of op vakantie. Daartoe hebben we in 2020 weer een Teek Out campagne gedaan.

Dit voorlichtingsproject diende om met name scholen, (groot)ouders en kinderen bewust te maken van de risico's voor kinderen en het voorkomen van de ziekte. Scholen waren helaas slecht bereikbaar, vanwege Covid-19. Maar dat dit speelt bij mensen, blijkt wel uit onze cijfers. Via onze Facebookcampagne hebben wij meer dan 36.000 mensen bereikt, zijn er 4.296 tekenverwijderaars aangevraagd en had 28% van deze aanvragers een geef intentie. Een geweldig succes met naar wij hopen meer bewustzijn bij ouders, resulterend in minder tekenbeten bij kinderen en een goed gebruikte tekenverwijderaar.



[Kinderkrant Jong 010 \(Bewustmaking\)](#)

Sinds januari 2019 heeft Fonds Kind & Handicap een samenwerking met Kinderkrant Jong010. Door de interviews met kinderen met een beperking of chronische ziekte wordt het onderwerp 'anders zijn' bespreekbaar gemaakt en treden kinderen met een beperking wat meer op de voorgrond. De gratis kinderkrant heeft een oplage van 38.000. Hij wordt maandelijks uitgedeeld op alle basisscholen in Rotterdam. De kinderen die hun verhaal vertellen zijn zelf ook woonachtig in Rotterdam of directe omgeving, wat voor een stuk herkenning zorgt bij de jonge lezers. In de meeste klassen wordt de krant klassikaal besproken, waarna de krant mee naar huis gaat. Op deze manier wordt het thema anders zijn en het hebben van een handicap op een laagdrempelige manier bespreekbaar gemaakt. Het zorgt voor meer begrip voor kinderen die hier dagelijks mee te maken hebben.

In elke uitgave van de kinderkrant staan 1 of 2 interviews van kinderen die een beperking hebben of een chronische ziekte. Zij vertellen er hun verhaal over hoe zij elke dag omgaan met hun beperking, hoe het op school gaat, wat ze wel of niet kunnen doen, kunnen eten/drinken, etc. Het geeft een mooi inkijkje in hun leven en zorgt voor meer begrip. Zoals het verhaal van Iefke. Iefke heeft het Angelman syndroom en kan niet praten. Met hulp van haar klasgenootjes en haar juf gaat ze gewoon naar school en speelt ze gewoon mee. Ze vindt het heel fijn in de klas en ze communiceert via afbeeldingen.

Meer dan 24.000 kinderen in Rotterdam die de Kinderkrant Jong010 lezen, hebben vorig jaar aangegeven dat zij anders over kinderen met een chronische ziekte of handicap zijn gaan denken. Een prachtig resultaat!

IEFKE communiceert via afbeeldingen



Deynisio, Jahlicia en Iefke met Iefke haar spraakcomputer en praatboek.

KRALINGEN-CROOSWIJK – Iefke (10) heeft het Angelman syndroom. Iefke haar lichaam en hersenen ontwikkelen zich daardoor minder goed. Ze heeft daardoor moeite om dingen te leren. Iefke zit op basisschool Pierre Bayle. Deynisio (10) en Jahlicia (11) zitten bij Iefke in de klas.

TEXTE: SILEANNE NIJG

'Iefke verstaat en begrijpt wat wij zeggen. Maar ze kan zelf niet praten. Ze reageert op ons door afbeeldingen aan te wijzen in haar praatboek of op haar spraakcomputer', vertelt Deynisio. Als Iefke op een afbeelding op haar spraakcomputer klikt, spreekt de computer uit wat je op de afbeelding ziet.

ANGELMAN SYNDROOM

Het Angelman syndroom is een heel zeldzaam syndroom. In Nederland worden ieder jaar ongeveer 7 kinderen met het Angelman syndroom geboren.

Hulp op school

'Juf Astrid zit iedere schooldag speciaal voor Iefke bij ons in de klas. Juf Astrid zit naast Iefke zodat ze Iefke kan helpen als dat nodig is', vertelt Jahlicia. Iefke maakt haar opdrachten in de klas samen met juf Astrid. Deynisio: 'Het is voor Iefke lastig om een pen vast te houden en te schrijven. Ze maakt daarom de meeste opdrachten op een computer.' Iefke haar klasgenoten helpen haar ook op school. Jahlicia: 'Ik help haar bijvoorbeeld met het aan- en uittrekken van haar jas en met traplopen.'



Iefke wordt in de klas geholpen door juf Astrid.

Een praatbord op het plein

Jahlicia: 'Op ons schoolplein hangt een groot praatbord. Op het bord staan verschillende afbeeldingen. Iedere afbeelding beeldt iets uit. Een afbeelding beeldt bijvoorbeeld voetballen uit. Een andere afbeelding beeldt verstopte uit. Iefke laat aan ons zien wat zij wil doen door een afbeelding aan te wijzen. Er zijn ook afbeeldingen waarmee Iefke kan laten zien hoe ze zich voelt.' Deynisio: 'Ik vind het heel goed dat wij een praatbord hebben op het schoolplein. Het praatbord zorgt ervoor dat Iefke met iedereen kan meespelen. Ieder kind verdient het om mee te spelen.'



Iefke laat op het praatbord op het schoolplein zien wat ze leuk vindt. FOTO'S: PETER SMATERSE

Leren omgaan met beperkingen

Deynisio: 'Ik ben heel blij dat Iefke bij mij in de klas zit. Iefke laat zien dat iedereen anders is. Ik vind haar cool. Ik vind het fijn dat ik haar steeds beter leer begrijpen. Ik leer door haar meer begrip te hebben voor mensen met een beperking.' Jahlicia: 'Ik heb door Iefke geleerd dat het niet erg is als iemand niet kan praten. Je kunt ook met elkaar communiceren zonder te kunnen praten.'

Gelukkig op school

'Iefke knikt en glimlacht heel veel. Ik weet daardoor dat ze het fijn vindt bij ons in de klas', zegt Deynisio. Iefke drukt wat afbeeldingen in op haar spraakcomputer. 'Ik vind het fijn dat mijn klasgenoten mij helpen. Ik voel me gelukkig op school', spreekt de computer uit.



SYNDROOM

Versillende klachten die samen voorkomen als ziekte of beperkingen.



COMMUNICEREN

Informatie delen. Bijvoorbeeld door te praten, te schrijven of iets uit te beelden.

GEMAAKT
IN SAMEN-
WERKING MET



LEES MEER OVER FONDS KIND & HANDICAP
OP WWW.FONDSKINDENHANDICAP.NL

Fonds Kind & Handicap helpt kinderen en jongeren met een handicap of chronische ziekte.



Een handicap is een beperking waardoor je sommige dingen niet zo goed kunt.

Een chronische ziekte is een ziekte die minimaal 3 maanden duurt, steeds terugkomt of niet genezen kan worden.

De organisatie geeft bijvoorbeeld geld om hulpmiddelen te kopen, voorlichting te geven of onderzoek te doen.

Scholentour 'Debiel' (Bewustmaking)

Elke klas maakt het wel eens mee: één of twee kinderen zijn nét even anders dan het overgrote deel van de klas en worden de dupe van pestgedrag. Anders zijn is niet altijd makkelijk, ook al maak je soms bewust andere keuzes. Als je er zelf niet voor kiest, maar 'anders' bent omdat je bijvoorbeeld een handicap hebt, is het vaak al helemaal niet makkelijk om geaccepteerd te worden. Je kunt als kind in hele moeilijke situaties terecht komen, van onschuldige plagerijtjes tot heel veel erger.

Fonds Kind & Handicap vindt het belangrijk dat er meer begrip en acceptatie komt voor kinderen die een handicap hebben. Daar werken we actief aan door basisscholen de workshop 'Debiel' aan te bieden, geschikt voor groep 6, 7 en 8.

In samenwerking met regisseur Dewi Reijs heeft Fonds Kind & Handicap deze bijzondere workshop ontwikkeld over anders zijn en omgaan met kinderen met een handicap. De workshop is ontwikkeld rondom de bekroonde film 'Debiel'. De titel slaat op de mensen om de hoofdpersoon heen die zich 'debiel' gedragen. De hoofdrolspeelster, Rahina Güngör, heeft een verstandelijk beperking. In de film is te zien hoe zij achter de schermen van een modeshow terecht komt en uiteindelijk uitgroeit tot een fashion icoon. De film speelt met vooroordelen over verstandelijk gehandicapten en de excentrieke personages in de modewereld: wie is hier nu eigenlijk gek?

In 2020 konden wij, ondanks de coronamaatregelen, toch nog 10 workshops realiseren op 4 scholen.



Campagne 'Een kind met een handicap. De impact op je Gezin'. (Bewustmaking)



Harmen & Kate



Stan & Max

Als je een kind krijgt, ziet je leven er anders uit. Natuurlijk, het is vermoeiend, zeker in het begin, maar je bent toch vooral blij, en dankbaar. Zo'n klein wondertje, met alles erop en eraan! Maar wat als je kind gehandicapt blijkt te zijn... ? Je leven staat vanaf nu voor altijd in het teken van zorgen om en voor je kind.

Veel ouders van een kind met een handicap of chronische ziekte worden dagelijks geconfronteerd met grote zorgen, een woud aan regelzaken en financiële problemen. Maar ook met onbegrip over hun situatie, zelfs van vrienden en familie. Die niet goed beseffen wat het betekent als je 24 uur per dag bij je kind moet zijn, en niet zomaar tussendoor even kunt douchen of samen lunchen. Dat je alles moet plannen en niets vanzelfsprekend meer is.

Een handicap heb je vaak niet alleen. Het gezin is de belangrijkste basis voor een kind met een handicap of chronische ziekte. De gezinnen hebben het dus vaak erg zwaar. Omdat het zo belangrijk is dat het kind en zijn of haar gezin steun krijgt van de omgeving, is het heel belangrijk dat de omgeving begrip heeft voor de situatie waarin het kind zich bevindt en begrip heeft voor de gezinssituatie. Voor meer begrip en steun voor al die kinderen en ouders voeren

Fonds Kind & Handicap bij Holland van Boven



wij zowel in 2020 als in 2021 de campagne ‘Een kind met een handicap. De impact op je gezin.’

In december 2020 ging de campagne van start. De campagne werd via Facebook, Instagram, YouTube, Kinderkrant Jong010 en NPO uitgezet. Centraal in de campagne staan vier gezinnen en de vraag: Hoe is het dagelijks leven met een kind met een handicap? Drie moeders, een vader en een broer vertellen erover in vier openhartige interviews. Zoals Jessica en Harmen, ouders van Kate. Hun jongste dochter is ernstig meervoudig gehandicapt. Dat dit een grote impact heeft op het hele gezin, wordt alleen al duidelijk als je hun huis binnenstapt. Alles is gelijkvloers, in de woonkamer staat een grote bed-box van 1 bij 2 en ruim 1,5 meter hoog, en in de slaapkamer van Kate domineert een hoog ledikant met een verschoontafel en een spoelbak de ruimte. Aan het plafond rails voor de plafondlift die naar de aangrenzende badkamer leiden. Alles om Kate thuis te kunnen laten wonen.

Zo vertellen Stan (11) en zijn broer Max (12) over de aandoening van Stan. Stan is geboren met pseudocondroplasia. Dat is een aandoening aan zijn botten. Hij groeit veel minder dan dat hij zou moeten groeien en zijn gewrichten slijten sneller. Zijn romp groeit wel. Max vindt het vervelend dat ze vaak worden bekeken op straat omdat Stan er anders uitziet. Stan vindt het ook heel vervelend dat mensen naar hem kijken. Kinderen die ziek zijn of een beperking hebben, vinden het fijn om erbij te horen. Het is niet fijn als mensen anders op je reageren. Ik

LAAT ZE MEEDOEN!

heb liever dat mensen aan mij vragen wat er met mij aan de hand is. Ik voel dan dat ze mij respecteren zoals ik ben.”

De boodschap van de campagne slaat aan met een bereik op Facebook van 183.421, waarvan 12.127 mensen hebben doorgelikt naar de landingspagina van de campagne. Dat was veel meer dan wij hadden verwacht met het advertentiebudget dat we daarvoor beschikbaar hadden gesteld. De reacties op de social media berichten waren zeer positief. Het verhaal van Stan en Max stond ook op de sponsorpagina van Fonds Kind & Handicap in Kinderkrant Jong010. Het bereik van de Kinderkrant is 38.000 kinderen in Rotterdam (en hun gezinnen).



Als je kind een handicap heeft, is dat van grote invloed op je gezin.



*‘Wij vragen geen hulpmiddelen aan voor de lol.
Of voor de luxe’*

Financiële steun

Harmen: ‘Mensen die achter de telefoon zitten bij een instantie of zorgverzekering hebben over het algemeen geen idee hoe onze dagelijkse situatie eruitziet. We missen heel vaak de empathie, het begrip voor onze situatie. En vaak gaat het alleen maar over geld. Een tillift is goedkoper dan een plafondlift, maar de plafondlift is voor ons zoveel malen makkelijker. Wij vragen dit soort dingen niet aan voor de lol, of voor de luxe. Het is noodzakelijk om de zorg voor Kate vol te kunnen houden, om haar thuis te kunnen laten wonen.’



‘Daarom is het heel belangrijk dat Fonds Kind & Handicap er is. Daar wordt je verhaal gehoord en wordt je hulpvraag écht gezien.’



1.3.3 Enkele aanvragen en projecten uitgelicht.

Corona Noodhulp

Sociale onthouding. Thuisisolatie. Coronacrisis. In een paar weken tijd is ons leven compleet veranderd. En kinderen met een chronische ziekte of een handicap krijgen het extra zwaar te verduren!

Ook tijdens de coronacrisis zijn wij er voor gezinnen met chronisch zieke of gehandicapte kinderen. Zij worden extra zwaar getroffen, hun wereld is nòg beperkter. Dat geldt ook voor zorginstellingen die met de cliënten op de locaties 'vast' zaten of nog zitten.

In april is Fonds Kind & Handicap een noodhulpactie gestart om gezinnen en zorginstellingen te helpen tijdens de coronacrisis. Er was behoefte aan praktische dingen, zoals extra spelmateriaal, leerhulpmiddelen om het onderwijs thuis of de dagbesteding voort te kunnen zetten en extra oefenmateriaal zoals een fietstrainer, zodat de kinderen hun spieren kunnen blijven trainen, om zware achteruitgang te voorkomen.

Maar ook een klein gebaar kan heel welkom zijn. Het is maar net waar behoefte aan is. Zo hebben wij enkele zorginstellingen verrast met iets lekkers. Als steuntje in de rug tijdens deze bizarre tijd. Zoals zorglocatie Nederhof van Levin Zorg, een woonlocatie voor jongeren tussen de 15 en 18 jaar met autisme en een verstandelijke beperking, die van ons heerlijke taart ontving. De jongeren konden door alle Corona maatregelen niet naar hun ouders, of zelf bezoek ontvangen, en daarom was er behoefte aan een kleine verrassing.



Ook aan de jongeren die elders in quarantaine verbleven werd gedacht en is iets lekkers bezorgd. Ze waren superblij met deze heerlijke traktatie! Zo deelden wij ook knuffelbeertjes uit, of een individueel cadeautje, zoals een pop, of zorgden voor snoezelmateriaal thuis, een zwembad voor het Westerhonk waar 60 jongeren met een beperking wonen. En andere steuntjes in de rug tijdens de lockdown waar een hele groep plezier van heeft, zoals een sjoelbak, een waterpretpakket, gezelschapsspellen, tovertafels en nog veel meer.

LAAT ZE MEEDOEN!



LAAT ZE MEEDOEN!



Corona noodhulp overzee

Ook in Suriname hebben wij corona noodhulp gebracht, zoals bij de mr. Huber Stichting. De mr. Huber Stichting vangt kinderen en jongeren met een beperking op die anders een mensonwaardig bestaan tegemoet zouden zien. Op dit moment vangen zij in de dependance te Temanredjo 8 jongeren met een beperking permanent op. De jongeren zijn verstoten, wees of halfwees. De overige kinderen en jongeren, die normaal de dag- en weekopvang bezoeken, zitten nu thuis vanwege de maatregelen met betrekking tot het coronavirus. De meeste van deze kinderen zijn ondervoed en verwaarloosd.

Met het bedrag dat wij voor de noodhulp beschikbaar hebben gesteld zijn primaire levensbehoeften aangeschaft: voedingsmiddelen, incontinentiemateriaal, schoonmaak- en desinfectiemiddelen en toiletartikelen. De kinderen en de verzorgers waren ontzettend blij met deze donatie.



In Bali was en is de nood nog erg hoog bij gezinnen van 'onze' kinderen, de leerlingen van de scholen van Sjaki-Tari-Us. Veel ouders zijn door de Corona maatregelen thuis komen te zitten, zonder salaris. De kinderen van eten voorzien was en is nu ook nog de hulp die heel hard nodig is.



Tovertafels (leren, ontspanning)

Een tovertafel biedt een leuke afwisseling, geschikt voor ieder kind. De spellen zijn grappig en roepen plezierige emoties op. Voor de kinderen is dit een mooie manier van samen zijn. Passend bij wat zij kunnen en leuk vinden. De spellen zijn speciaal ontwikkeld voor mensen met een verstandelijke beperking om hen te activeren en stimuleren. Zo worden de kinderen onder meer uitgedaagd om een projectie op de tafel te volgen en met de hand aan te tikken. Maar ook om samen te werken en elkaar aan te moedigen. Het zijn vooral de contactmomenten tussen de kinderen, hun begeleiders en familieleden die het spel zo bijzonder maken. Zowel in de groep, als in 1-op1-contact. Wij hebben zes tovertafels ter beschikking gesteld aan zorginstellingen en medische kinderdagverblijven.

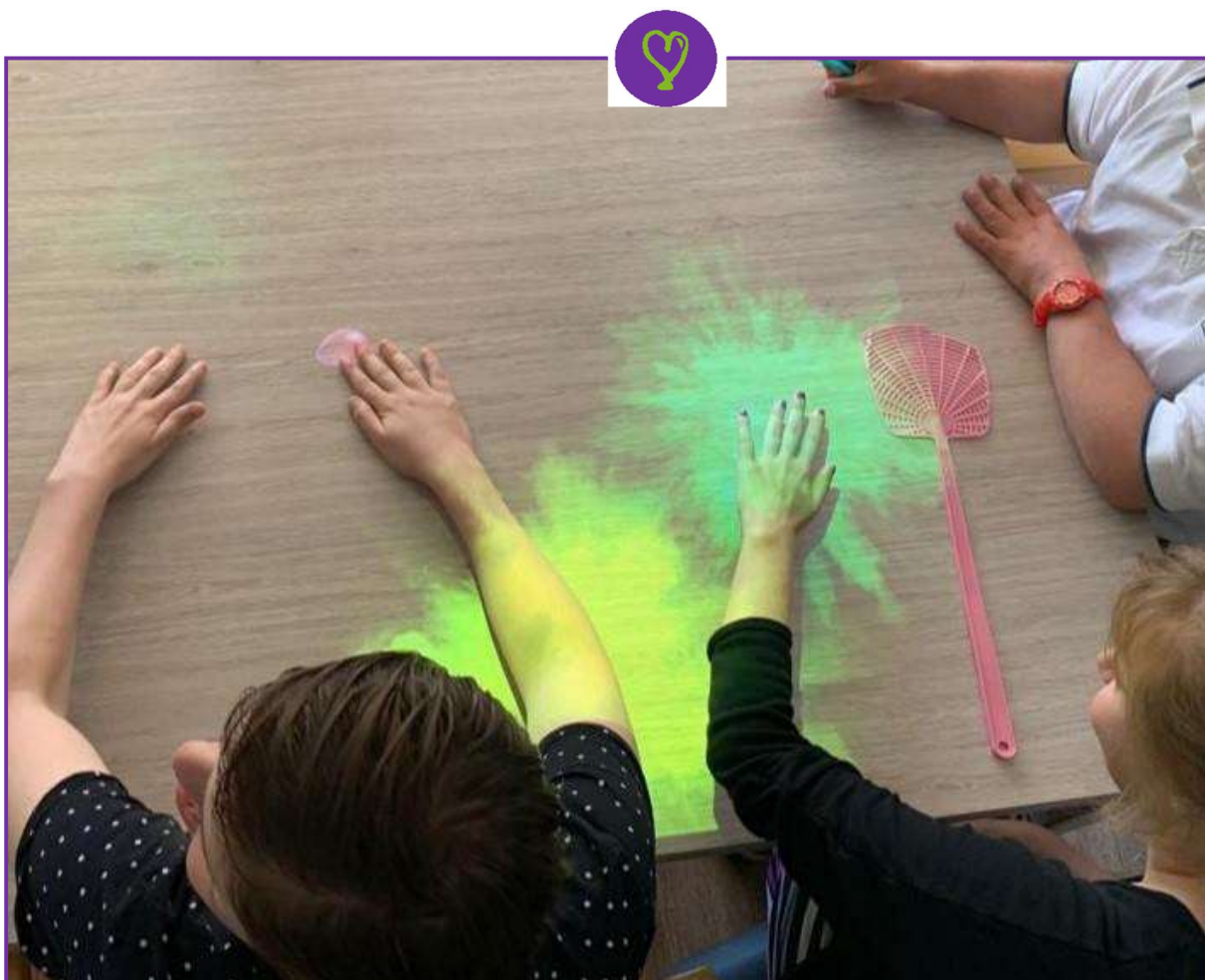

Therapeutisch Paardrijden (therapie)

Paardrijden kan vaak veel meer zijn dan een recreatieve bezigheid. Zo is er paardrijden speciaal voor kinderen met een handicap: Equitherapie (Equine Assisted Therapy oftewel therapeutisch paardrijden). Bij therapeutisch paardrijden leren kinderen met hun nieuwe vriend, die hem of haar zijn rug en benen leent, tot een harmonie te komen. Dat betekent dat het kind zijn bewegingen moet aanpassen aan de beweging van het paard. De ruiter moet leren



ontspannen, in evenwicht zitten, bepaalde spieren gebruiken en rechtop zitten zonder rugsteun. Zo helpt het enorm om een goede spierspanning op te bouwen. Bovendien geeft het de kinderen een enorme vrijheid. Voor het kind is het paardrijden een fijne afwisseling en heel anders dan oefenen bij een fysiotherapeut, terwijl toch de coördinatie en het evenwichtsgevoel worden getraind. Daarnaast voelen de paarden haarfijn aan hoe de kinderen zich voelen. Op de één of andere manier worden bepaalde poortjes in de hersenen geopend, waardoor de kinderen zich toch weer verder ontwikkelen.

Fonds Kind & Handicap draagt het paardrijden voor kinderen met een handicap een warm hart toe. Verschillende aanvragen daartoe zijn inmiddels gehonoreerd.

Vakantietijd... (ontspanning) ook voor gehandicapte kinderen

Kinderen met een handicap hebben dezelfde dromen als andere kinderen. Maar lang niet altijd komt die van hen uit. Want op vakantie gaan is vaak al duur voor 'gewone' kinderen; voor kinderen met een handicap wordt het simpelweg onbetaalbaar als er geen subsidies zijn. Want er is aangepast vervoer nodig, en een aangepast verblijf en dan hebben we het nog niet over de benodigde begeleiding ter plekke. Dure vakanties dus, maar van enorme waarde voor de kinderen! Samen spelen met andere kinderen, het onder gelijken zijn, en dan natuurlijk de aandacht die ze krijgen. Veel in de buitenlucht zijn, en lekker zorgeloos genieten. Dat is allemaal zo belangrijk voor ze! Daarom steunen wij deze kinderen, zodat zij ook hun dromen waar kunnen maken door een vakantie via Stichting Tante Lenie, Stichting Wigwam, Stichting Wielewaal of door middel van het mogelijk maken van een uitstapje met het gezin. In Coronatijd gingen veel vakanties niet door. Gelukkig waren er wel enkele die in 2020 nog wel door konden gaan, zoals een vijfdaagse zeilreis met het schip de Eendracht. Iedereen aan boord van de Eendracht is gelijk. En dat onderstreept het hoofddoel van de reis: het versterken van de eigenwaarde en onbezorgd samenwerken met andere jongeren. En leren van elkaar, en plezier maken.



De reis werd georganiseerd door Stichting Het Vergeten Kind en mede gefinancierd door Fonds Kind & Handicap. In totaal konden 28 kinderen en begeleiders mee op deze bijzondere zeiltocht. En ja, die kwamen allemaal helemaal 'heppie' van boord!

Het Witte Bedjes Sinterklaasfeest (ontspanning)

Een begrip in Rotterdam. Ieder jaar mogen er meer dan 1.000 kinderen met een beperking naar dit Sinterklaasfeest komen. Ieder jaar weer een groot succes met veel blije kinderen die samen met hun lotgenootjes feest kunnen vieren en Sint van redelijk dichtbij kunnen meemaken. De afgelopen jaren speelden talenten van een theatergroep een speciale voorstelling voor deze bijzondere kinderen. Vanwege de coronamaatregelen ditmaal een interactieve voorstelling vol zang en dans, te volgen via stream.

RaceRunning (sport, ontspanning, therapie)

RaceRunners winnen de laatste jaren aan populariteit bij sportverenigingen. Het zijn driewielige loopframes zonder pedalen en met een borststeun en stuur. De RaceRunner is uitermate geschikt voor kinderen met een lichamelijke beperking, zoals cerebrale parese of spina bifida. Zij zijn in het dagelijks leven vaak afhankelijk van een rollator of rolstoel voor hun mobiliteit. Met de handige loopfiets kunnen zij zich nu ook voortbewegen door te lopen of zelfs te rennen. Voor deze groep kinderen is het soms één van de weinige mogelijkheden om aan sport te doen! En het sterkt hun spieren ook nog eens! Een win-win situatie.

RaceRunning wordt dan ook steeds populairder bij de para-atletieksport. De atleet loopt of rent verschillende afstanden op de atletiekbaan. De handige loopfiets wordt dus gebruikt als sporthulpmiddel, net zoals een sportrolstoel of een ligfiets.



Atletiekvereniging Olympus '070 uit Naaldwijk is in het najaar van 2020 gestart met RaceRunner trainingen. Omdat de RaceRunners zoveel bijdragen aan het welzijn van gehandicapte kinderen, hebben wij twee RaceRunners gedoneerd. Het leuke van een RaceRunner is dat de kinderen er een behoorlijke snelheid mee kunnen ontwikkelen. Vaak is dat een sensatie die de kinderen nog niet eerder zelfstandig hebben ervaren. De RaceRunner geeft ze enorm veel vrijheid en plezier, wat duidelijk te zien is bij de kinderen van Olympus!

Magic Care (Therapie, Ontspanning)



Onder de naam Magic Care werkt een groep van meer dan vijftig goochelaars met verschillende achtergronden samen. Wat hen bindt is om na hun werk goochelen op hoog niveau als hobby te bedrijven. Daarbij hebben zij zich ten doel gesteld om door middel van goochelen, kinderen die door ziekte, handicap of vervelende thuissituatie in de problemen zijn gekomen, te helpen. Magic Care zet het zelf kunnen goochelen in als instrument om kinderen te helpen hun weg te vinden, sterker te worden en meer zelfvertrouwen te krijgen; met andere woorden leren goochelen met een therapeutisch doel. En de kinderen beleven er zelf ontzettend veel plezier aan! Alle goochelaars doen mee op vrijwillige basis.

Ook in coronatijd bleek weer de creatieve magie van deze goochelaars. Van goochelen op een buitenlocatie, tot online via een popup-studio, de goochelaars doen wat ze kunnen voor de kinderen. De goocheldoosjes die de zieke kinderen van de goochelaars van Magic Care krijgen, worden gesponsord door Fonds Kind & Handicap.

Droomweg/Festival Gaaf

Den Haag & directe omgeving barst van het talent. De stad biedt allerlei podia waar die talenten breed geëtaleerd kunnen worden. Toch is er een doelgroep die je daar nauwelijks ziet, dat zijn de kinderen en jongeren met een licht verstandelijke beperking! Om deze groep ook een serieus en compleet podium te geven waarop zij hun talenten voor het voetlicht kunnen brengen, hebben Fonds Kind & Handicap en KOO (organisatie voor kunstonderwijs in Den Haag) samen Droomweg/Festival GAAF in het leven geroepen.

Iedereen heeft een talent, een passie of bijvoorbeeld een droom om eens te stralen op het podium als een echte artiest. Droomweg is een geïntegreerd activiteitenprogramma. Kinderen uit het speciaal onderwijs krijgen de mogelijkheid om (spelonderwijs) hun talenten te ontdekken en ontwikkelen. Het project bestaat uit drie verschillende fases.

Fase 1 - Droomweg op school. Leerlingen uit de midden-en bovenbouw krijgen de mogelijkheid om verschillende kunstdisciplines te ontdekken. Dit wordt gedaan gedurende één workshopweek. Dat wil zeggen dat elke groep elke dag een workshop krijgt in een andere kunstdiscipline: Beeldend, Dans, Muziek en Theater. Door middel van deze workshops willen wij de leerlingen enthousiast maken om mee te doen aan fase 2: de naschoolse kunstlessen.

Fase 2 - Naschoolse kunstlessen. Vervolgens worden er naschoolse kunstlessen georganiseerd. Deze cursussen zijn bedoeld voor leerlingen die graag door willen met één van de kunstdisciplines.

Fase 3 - Festival GAAF Ten slotte, kinderen die mee hebben gedaan aan de buitenschoolse cursus mogen in hun eindwerken laten zien op festival GAAF! in een echt theater.

Ondanks COVID19 zijn bijna alle workshops gerealiseerd, en is er een corona-proof variant van Festival GAAF! neergezet. De leerlingen hebben, ondanks alles, veel plezier en waardering gehaald uit het project.

De meerwaarde van de kunstlessen in een kleine, veilige omgeving, is wederom duidelijk geworden. Een mooi voorbeeld hiervan is een leerling die meedeed aan de cursus beeldend. Hij heeft autisme en praat normaal gesproken nooit. Maar nadat de beeldend les is afgelopen, loopt hij vol trots naar zijn juf om te vertellen dat hij een mooi beeldje van was heeft gemaakt. Dit is wat kunstonderwijs met deze kinderen doet!

Vanwege corona kon de knallende afsluiter van het project Droomweg: Festival GAAF! dit jaar dus helaas niet plaatsvinden. Dus van 'shinen' in een echt theater was geen sprake. Dit jaar zijn we online gegaan en konden de kinderen op hun eigen school de filmpjes bekijken van hun optreden. Jammer, maar met onze gezellige goodiebags met ook allerlei gesponsorde lekkernijen van Jumbo Scheveningen, cupcakes van de koekenbakers van het Westerhok, werd er toch nog een extra feestelijk tintje gegeven aan de dag.

Droomweg & Festival GAAF waren in 2019 genomineerd voor de Onbeperkt070 prijs. De Onbeperkt070 prijs is een prijs voor het beste initiatief of idee om toegankelijkheid, inclusie en positieve beeldvorming te stimuleren.

LAAT ZE MEEDOEN!



Het verkleinen van de stap naar het Haagse vrijetijdsaanbod is een van de uitgangspunten van Droomweg. Om die stap nog kleiner te maken ontvangen een of meerdere kinderen een Droombeurs waarmee zij een jaarlang hun passie kunnen voortzetten. De Droombeurs 2020 is uitgereikt aan Maud. Maud kan zo haar passie voor beeldende kunst buiten school ontwikkelen. Maud is destijds opgevallen door haar talent, passie en inzet.

1.4 Financieel beleid en financiële resultaten

1.4.1. Totaal baten eigen fondsenwerving

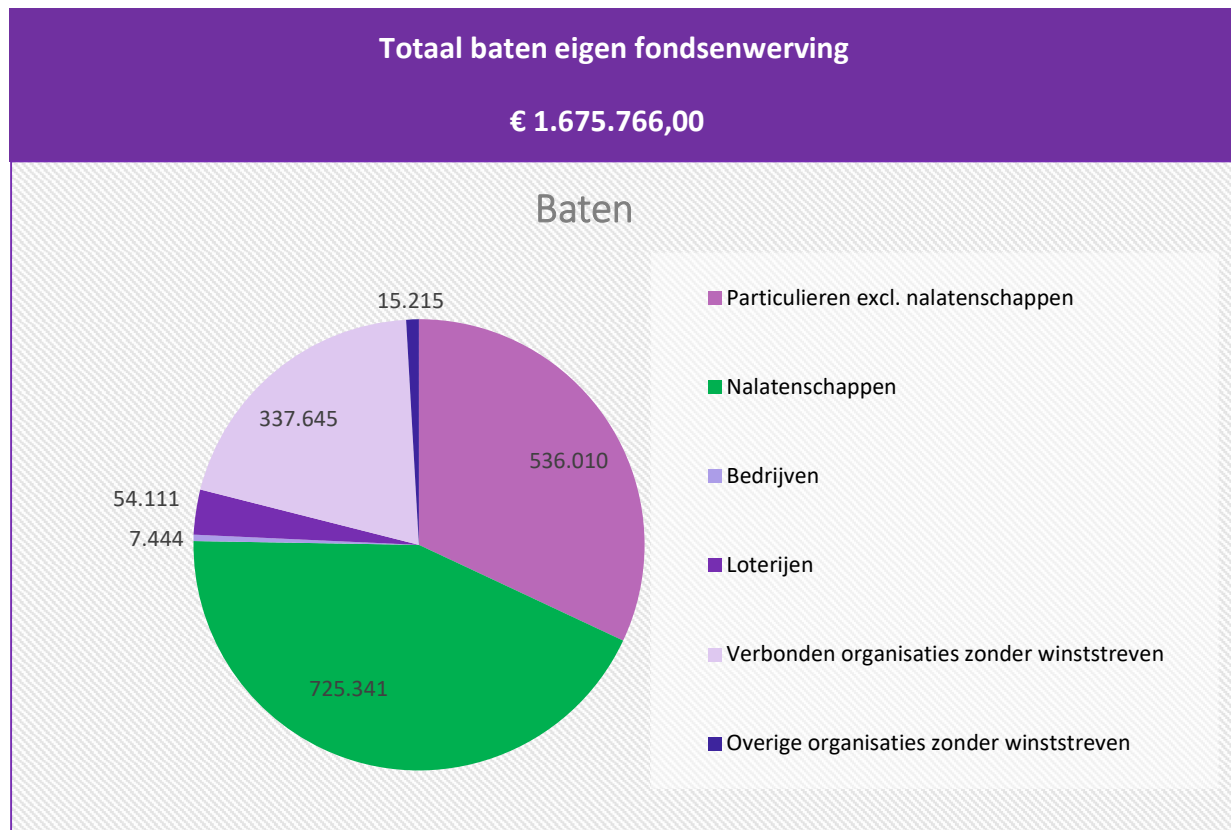

Donateurs

Dankzij de steun van onze trouwe donateurs en onze partners die gehandicapte en chronisch zieke kinderen en jongeren een warm hart toedragen, konden wij onze projecten realiseren. Wij konden in 2020 ons prachtige werk doen dankzij **11.264** donateurs, die een warm hart hebben voor gehandicapte en chronisch zieke kinderen en jongeren. Het totaal aantal giften bedroeg in 2020 **39.087**.

De Vriendenloterij heeft € 54.111 opgebracht.

Onze structurele donateurs worden benaderd door middel van brieven met giftverzoeken en via E-nieuwsbrieven. Via telemarketing heeft een upgrade onder structurele donateurs plaatsgevonden. Potentiële donateurs worden benaderd via advertenties in (dag)bladen en social media. Sommige mensen zamelden met een actie geld in.

Nalatenschappen

Ons werk is alleen mogelijk dankzij de steun van duizenden donateurs. Zo ook van mensen die Fonds Kind & Handicap met een nalatenschap hebben bedacht. Steeds minder mensen worden vaste donateur van een goed doel, ook wij hebben moeite onze donateurs 'vast' te houden. Maar inkomsten zijn hard nodig om ons werk te kunnen blijven doen. Voor een fonds als het

onze zijn nalatenschappen daarom van onschatbare waarde. Schenkingen en nalatenschappen geven naast de incidentele giften Fonds Kind & Handicap de mogelijkheid om bijzondere dingen te kunnen doen, en voor een langere termijn.

Het is altijd weer heel bijzonder om een bijdrage te mogen ontvangen uit een nalatenschap. Wij hechten er grote waarde aan om de erflater te kennen, of om meer over de erflater te vernemen, zodat het testament kan worden uitgevoerd zoals het de bedoeling van de erflater was. In 2020 ontving Fonds Kind & Handicap € 725.341 uit nalatenschappen. Een ongelooflijk hoog bedrag, waar we heel dankbaar voor zijn. De nalatenschappen worden afgewikkeld vanuit het eigen Bureau.

Acties

Wij zijn heel dankbaar voor alle bijzondere initiatieven om kinderen met een beperking mee te laten doen! Zo kregen we ook de opbrengst van de emballage box bij de Jumbo Scheveningen en doneerden velen hun (huwelijks- en/of verjaardags) geldcadeau aan Fonds Kinds & Handicap.

Enkele acties uitgelicht:

Tijdens de nieuwjaarsduik hebben 12 jonge vrienden uit 's-Gravenzande uiteindelijk €1000 opgehaald voor het goede doel! Zij wilden deze ijskoude prestatie niet zomaar doen, maar er graag een sponsoractie van maken. De kinderen, in de leeftijd van 11 tot 14 jaar, besloten om geld op te gaan halen voor kinderen met een handicap. Opa's en oma's, ooms en tantes, vrienden en kennissen werden gevraagd om hun ijskoude duik in de zee te sponsoren. Samen haalden ze een fantastisch bedrag van €880 op, dat ná de duik nog eens werd verhoogd naar €1000! Wij stelden de warme chocolademelk en een warme Fonds Kind & Handicap muts ter beschikking, want het was ijs- en ijskoud....!!!!

Elk jaar zoekt Fonds Kind & Handicap deelnemers van de NN CPC Loop in Den Haag, die hun hardloopprestatie aan een goed doel willen verbinden. Dit jaar besloten we zelf ook mee te gaan lopen. Omdat wij toch meer van wandelen houden dan van hardlopen meldden we een team aan voor de City Pier Night Walk op de vrijdagavond vóór de CPC Loop in maart, dat was daags voor de lockdown. Daar bleken meer mensen animo voor te hebben. Met een leuke groep gingen we op pad en behaalden ook nog de finish met een mooi sponsorbedrag van € 3.000!

Het sponsorgeld van de nieuwjaarsduik en de City-pier-night-walk werd besteed aan een zwemproject in Den Haag voor kinderen met een verstandelijke beperking.



Communicatie naar (potentiële) donateurs

Nieuwsbrieven

Zesmaal per jaar houden wij onze donateurs op de hoogte van ons werk en de steun die zij aan de kinderen geven. Tenminste zesmaal per jaar wordt een digitale nieuwsbrief aan belangstellenden verzonden.

Website en social media

In 2019 hebben wij een nieuwe website gelanceerd. In 2020 hadden wij **110.086** websitebezoekers en **127.546** paginabezoeken. Vanaf 2019 is onze communicatie sterk uitgebreid via social media, met name via Facebook en Instagram. Wij maken (nog) niet veel gebruik van Twitter en LinkedIn. Op 31 december 2020 hadden wij **5.182** volgers op Facebook (2019: 2.510) en **439** volgers op Instagram (2019: 132).

Jaarverslag

Wij publiceren ons jaarverslag op de website om verantwoording af te leggen over de aan ons toevertrouwde gelden.

1.4.2. De resultaten in 2020

1.4.1. Algemeen

Fonds Kind & Handicap heeft zeer loyale donateurs, vaak ook multigevers (meerdere giften per jaar). De baten, exclusief nalatenschappen, bestaan met name uit jaarlijks terugkerende baten. De baten, excl. nalatenschappen, zijn in totaal € 34.648 lager uitgevallen dan in 2019, en liggen € 44.025 boven het niveau van de begroting 2020. De baten SFIHG zijn hierin volledig meegenomen. De baten voor de SFIHG zijn jaarlijks terugkerend. De ontvangsten uit nalatenschappen bedroegen € 725.341 tegenover € 413.641 in 2019.

De wervingskosten in percentage van de geworven baten is 10,3 %, wat ruim binnen de doelstelling van het bestuur om deze structureel onder de 25% te houden valt. Het percentage kosten beheer en administratie op het totaal van de totale lasten komt op 1,6 %, wat ruim binnen de doelstelling van het bestuur valt (<7%).

Fonds Kind & Handicap gaf in 2020 meer uit aan individuele hulp dan in 2019 en ook meer dan begroot was. Onze hulpverlening in het buitenland nam vanwege de coronacrisis sterk af omdat de meeste projecten daar stil lagen en bestond voornamelijk uit primaire noodhulp. Vanwege de financiële ruimte die het achterblijven van bestedingen overzee met zich meebracht, ontstond meer ruimte voor individuele hulp en projecten in Nederland dan begroot was.

De terugloop van de inkomsten uit mailings blijkt structureel van aard te zijn. De oorzaken moeten gezocht worden in de toenemende vergrijzing van de bevolking en de toenemende digitalisering. Toch blijven wij dit medium inzetten om nieuwe donateurs te werven, ondanks de stijging van de kosten van de mailings. Het inzetten van andere wervingsmethoden heeft tot nog toe deze trend namelijk nog niet kunnen ombuigen. Het bestuur blijft attent op de mogelijkheden die zich hier voordoen en die meer op een verjonging van de groep begunstigers gericht is.

Fonds Kind & Handicap is voor haar inkomsten voor het overgrote deel afhankelijk van vrijwillige bijdragen. De hoogte van het bestedingsbudget is op korte en op middellange termijn dan ook voor een belangrijk deel afhankelijk van de ontwikkeling van de inkomstenwerving. De bestedingen 2020 zijn, mede dankzij de veel meer dan begrote baten uit nalatenschappen, ruim boven de begroting uitgekomen.

In 2020 is een verhouding gerealiseerd van 92% versus 8% voor respectievelijk hulpverlening in het binnenland en het buitenland.

1.4.2. Reservering

Reserves

Fonds Kind & Handicap heeft substantiële reserves. Die zijn met name ontstaan door een grote nalatenschap in 2016. Wij streven ernaar om onze reserves op verantwoorde wijze af te bouwen. De bestemming hebben we als volgt vastgelegd:

1. De continuïteitsreserve is gevormd voor de dekking van risico's en om zeker te stellen dat de fondsenwervende organisatie ook in de toekomst aan haar verplichtingen kan voldoen. Deze reserve bedraagt circa 1,5 keer de jaarlijkse kosten van de werkorganisatie.



2. Het overige deel van onze reserves hebben we vastgelegd in de zogenaamde bestemmingsreserves.
3. Er is een bestemmingsfonds in verband met een nalatenschap.

Het bestuur van Fonds Kind & Handicap streeft naar het vormen van een continuïteitsreserve. Het bestuur acht het wenselijk ter borging van de continuïteit van de hulpverlening, over een reserve te kunnen beschikken van minimaal de omvang van anderhalf keer de jaarexploitatie van het fonds. Onze doelgroep moet ook in de toekomst met hulpvragen terecht kunnen. Derhalve dient er overeenkomstig dit beleid ook continuïteit te zijn in het beschikbaar komen van financiële middelen. Het risico van het mislukken van een fondsenwervende activiteit of verdere terugloop in de opbrengsten van fondsenwervende activiteiten ligt continu op de loer. Om de risico's enigszins af te dekken is reservevorming absoluut noodzakelijk.

Het bestuur streeft er naar om een liquide weerstandsvermogen van anderhalf maal de jaarexploitatie te vormen ter waarborging van de continuïteit van de hulpverlening door de stichting. Het jaar 2020 werd afgesloten met een overschot van € 150.447 die wordt toegevoegd aan de continuïteitsreserve en de bestemmingsreserves.

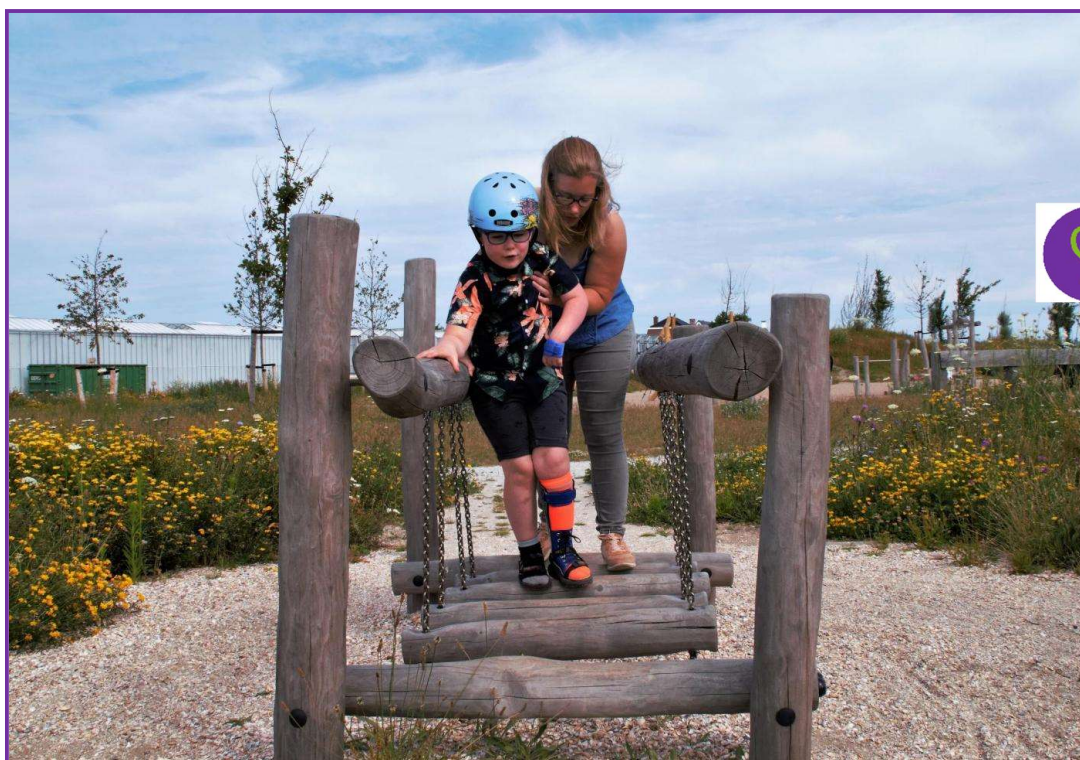

1.4.3. Beleggingsbeleid

Fonds Kind & Handicap hanteert een terughoudend beleggingsbeleid in aandelen en obligaties, omdat zij geen risico wil lopen met de aan ons door donateurs geschonken gelden, mede vanwege de instabiele situatie in de wereld en de daarmee gepaard gaande volatiele financiële markten. Er werd in 2020 geen geld in aandelen of obligaties belegd en er wordt gebruik

gemaakt van de diensten van meerdere Nederlandse banken. Onze gelden zijn direct opvraagbaar.

Fonds Kind & Handicap beschikt al jaren over een pand, waar een moeder met 2 zoons met een beperking in mochten verblijven. Omdat het doel waarvoor het gebruikt werd is vervallen zal Fonds Kind & Handicap - conform de regels van het CBF- op verantwoorde wijze een aanvang maken de moeder te verzoeken zich elders te huisvesten en het pand daarna te verkopen.

In het kader van het Maatschappelijk Verantwoord Ondernemen en de wel erge lage rentestand, zal jaarlijks worden bekeken of wij een deel van ons vermogen -zonder veel risico- duurzaam gaan beleggen.

Fonds Kind & Handicap heeft het beleggingsbeleid vastgelegd in een beleggingsstatuut. Hierin staat onder andere dat maximaal 30 procent van de portefeuille in aandelen belegd mag worden en de rest in obligaties (0-40%), alternatief (0-10%) en liquiditeiten (60-100%). In het beleggingsstatuut is eveneens opgenomen dat al onze beleggingen diervriendelijk en duurzaam moeten zijn.

1.5 Governance

1.5.1. Bestuur

Bestuursleden worden benoemd voor een periode van 5 jaar. De samenstelling van het bestuur per 31 december 2020 is als volgt.

Naam	Profiel	Aanvang termijn	Einde termijn	Termijnen
Bert van Bijnen	Voorzitter	11-09-2020	11-09-2025	2
Vacature	Secretaris			1
Nico Teunissen	Penningmeester	14-12-2016	14-12-2021	1
Ton Bruijns	Bestuurslid	14-12-2017	14-12-2022	1
Caroline Ooms	Bestuurslid	01-07-2020	01-07-2025	1
Anne van Gelder	Bestuurslid	23-11-2020	23-11-2025	1
Sandra Roelofsen	Bestuurslid	23-11-2020	23-11-2025	1

Nevenfuncties bestuur

Bert van Bijnen	Mede eigenaar garagebedrijf Gepensioneerd
Nico Teunissen	Hoofd Afdeling Sport & Cultuur De Onderwijsspecialisten Bestuurslid Stichting Basketball Experience NL
Ton Bruijns	Voorzitter Dutch Archaeological and Historical Society Member of the executive editorial board of TALANTA
Caroline Ooms	Co-founder UP Adaptive Sports

Anne van Gelder

Beleidsmedewerker KNBRD
Jurist Jeugd- en familierecht
Kindercoach

Sandra Roelofsen

Advocaat KVLO,
cao-onderhandelaar FvOv,
lid Raad van Toezicht Delta Scholengroep



Functieprofielen bestuur Fonds Kind & Handicap

Kernactiviteiten van het bestuur

- Aansturen organisatie
- Uitzetten van beleid en bepalen van de (fondsenwervings-)strategie
- Verantwoordelijk voor (het fiatteren van) bestedingen
- Toezicht houden op de activiteiten van de stichting
- Fungeren als klankbord voor de bureaumedewerkers t.a.v. uitvoering van het beleid
- Extern verantwoorden van de activiteiten van het fonds

Het bestuur vergadert tenminste viermaal per jaar. Het bestuur heeft in 2020 zesmaal (digitaal) vergaderd.

Vergoedingsbeleid Bestuur

Fonds Kind & Handicap heeft geen directeur, maar heeft een team van betrokken bestuursleden. De leden van het bestuur verrichten hun werkzaamheden onbezoldigd. Zij krijgen een redelijke vergoeding voor de gemaakte kosten. Zij kunnen in aanmerking komen voor niet bovenmatige vacatiegelden. In 2020 werden geen vacatiegelden uitgekeerd.

1.5.2. Het Bureau

Van links naar rechts: Mirjam Ephraïm, Marjan van der Houwen, Vanessa Veenman- Vissers, Marcelina Rasmijn, Regina van Rijckevorsel van Kessel.



Het Bureau ondersteunt het bestuur bij de hele bedrijfsvoering, van aanvraag tot besteding, van huisvesting tot fondsenwerving en bij het vertegenwoordigen van de stichting bij externe contacten.

Het Bureau bestond per 31 december 2020 uit 5 medewerkers (3.4 fte). Fonds Kind & Handicap hanteert een eigen functiehuis en volgt daarbij de ontwikkelingen van de CAO Welzijn en Maatschappelijke Dienstverlening.

Het Bureau werkt vanuit een eenvoudig kantoor in Scheveningen/Den Haag. In 2020 werd afwisselend vanuit huis gewerkt.



1.5.3. Gedragscodes

De Stichting onderschrijft naast een algemene Gedragscode van integriteit, respect, privacy, transparantie en kwaliteit de volgende gedragscodes en richtlijnen:

- SBF-code voor Goed Bestuur voor Goede Doelen
- Richtlijn voor de Jaarverslaggeving 650 Verslaggeving Fondsenwervende Instellingen
- Richtlijn voor financieel beheer
- Gedragscode Gegevensbescherming

Bij het werven van fondsen houdt de Stichting zich aan onderstaande gedragscodes:

- Gedragscode fondsenwerving: we verstrekken geen gegevens over donateurs, relaties en begunstigden aan derden.
- Gedragscode straat- en huis-aan-huis-werving: we volgen deze gedragscode van de brancheorganisatie Vereniging Direct Dialogue Donateurwervers Nederland.

Integriteit

Integriteit ligt aan de wortel van elke onderneming en elke menselijke interactie. Onze basiswaarden zijn respect, privacy, transparantie, betrouwbaarheid en kwaliteit. Wij streven naar een veilig werkklimaat. Wij stellen eisen aan onze integriteit en aan de mensen en organisaties waar we mee samen werken. Ons integriteitsbeleid is vastgelegd in een protocol gedragscode- en integriteit.

Onze medewerkers onderschrijven deze waarden en dienen zich er aan te houden. Wij stimuleren werknemers met elkaar in gesprek te gaan wanneer ze te maken krijgen met een dilemma. Een aantal malen per jaar wordt een dilemma behandeld tijdens een werkbespreking.

Het bestuur zorgt voor controle en naleving van deze regels. Voor de normen en waarden van de Stichting en haar integriteitsbeleid verwijzen we hier naar het beleidsstuk Gedragscodes & Integriteitsbeleid, welke op onze website te downloaden is: onder [Fondskinderhandicap.nl](https://fondskinderhandicap.nl) - Over ons - Publicaties.

We hebben twee regelingen die het melden van integriteitsschendingen mogelijk maken. Een interne regeling melding integriteitsschendingen is van toepassing voor medewerkers. Waardoor een medewerker veilig een melding kan doen van een schending van de gedragscode. De externe regeling melding integriteitsschendingen is van toepassing voor derden.

In het verslagjaar 2020 hebben zich geen meldingen voorgedaan en zijn de vertrouwenspersonen niet geraadpleegd.

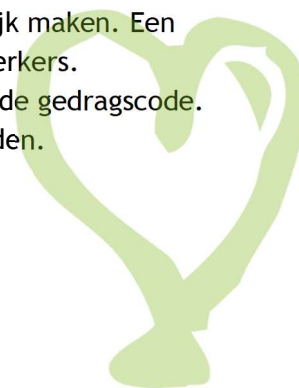

1.5.4. Klachtenprocedure

Fonds Kind & Handicap wenst haar achterban en andere geïnteresseerden juist en volledig informeren over de activiteiten van Fonds Kind & Handicap. Daartoe worden o.a. campagnes gevoerd en publiceren wij informatie in jaarverslagen, nieuwsbrieven, social media en andere website(s) waaronder ook onze eigen website. Mogelijk geven deze activiteiten, publicaties of andere uitingen, zoals vermeldingen in de media, aanleiding tot het stellen van vragen, het doen van suggesties of wellicht het indienen van een klacht. Deze kunnen kenbaar gemaakt worden via e-mail, telefoon, post of privéberichten via social media. Getracht zal worden binnen 5 werkdagen een reactie te geven.

Er zijn in 2020 geen klachten geweest. Wij behandelen elke serieuze op en/of aanmerking van onze donateurs evenwel als een klacht. Wij hebben vier serieuze op- en/of aanmerkingen gekregen. Deze gingen over het niet meer willen ontvangen van post en verkeerde afschrijvingen van machtigingen.

1.5.5. Keurmerken

ANBI

De ANBI status wordt door de Belastingdienst toegekend. Fonds Kind & Handicap is aangemerkt als Algemeen Nut Beogende Instelling (ANBI). Een ANBI betaalt geen erfbelasting of schenkbelasting voor erfenissen en schenkingen die zij ontvangt en dat donateurs hun giften - onder voorwaarden- mogen hun giften kunnen aftrekken van de inkomsten- of vennootschapsbelasting.

CBF

Fonds Kind & Handicap mag zich vanaf april 2018 een Erkend Goed Doel noemen. Een Erkend Goed Doel voldoet aan de strengste kwaliteitseisen op financieel, bestuurlijk en organisatorisch gebied. Toezichthouder CBF controleert dit. Donateurs ervan uitgaan dat wij bijdragen aan een betere wereld, zorgvuldig omgaan met donateursgelden en daarover verantwoording afleggen.

1.5.6. Vrijwilligers

Fonds Kind & Handicap kan een beroep op meer dan 35 vrijwilligers doen voor speciale evenementen zoals de jaarlijkse 'Familiedag' op Duinrell. In 2020 is geen beroep gedaan op onze vrijwilligers. Een aantal vrijwilligers heeft in maart 2020 meegedaan aan een sponsorloop.



1.5.7. Intern toezicht

De penningmeester en twee bureaumedewerkers, houden zich bezig met de financiële gang van zaken binnen de stichting en toetsen de werking van de interne controle op de administratieve organisatie, in het bijzonder op die van de betalingen (>4 ogensysteem). Het bestuur houdt daar toezicht op.

1.5.8. Bestedingencommissie

Aanvragen tot € 2.500,00 worden beoordeeld op Bureau niveau. Aanvragen van € 2.500,00 tot € 25.000 worden beoordeeld door de Bestedingencommissie. De Bestedingencommissie 2020 bestaat uit de penningmeester van het bestuur, de Officemanager en een vrijwilligster. Aanvragen vanaf € 25.000,00 worden beoordeeld door het Bestuur.

1.5.9. Scheiding besturen, uitvoeren en toezicht

Fonds Kind & Handicap heeft een kleine organisatie en heeft geen directeur. Het onbezoldigde bestuur is verantwoordelijk voor het beleid, stelt financiële richtlijnen vast en is eindverantwoordelijk voor de dagelijkse leiding. De uitvoering van het door het bestuur goedgekeurde beleid ligt bij de Bureaumedewerkers van de stichting. Het dagelijks bestuur heeft een toezichthoudende taak op het Bureau. Het algemene bestuur houdt toezicht op het dagelijks bestuur. Het Bureau rapporteert aan het bestuur.

1.6 Maatschappelijke verantwoord ondernemen

De stichting werkt aan Maatschappelijk verantwoord ondernemen door: bewust om te gaan met energiegebruik, bij het gebruik van papier en de printer, het gebruik van Ledlampen, het zorgvuldig omgaan met medewerkers tot aan de inzet van stagiaires en mensen met een afstand tot de arbeidsmarkt en een beleid dat de stichting geen onderzoeksprojecten financiert waarbij getest wordt op dieren. Ook met het kerstpresent aan personeel is met het laatste rekening gehouden.

1.7. Verantwoordingsverklaring bestuur

Fonds Kind & Handicap, Stichting Nationaal Fonds "Het Gehandicapte Kind", onderschrijft de drie principes van de Code Goed Bestuur te weten:

- Scheiding tussen de functies toezicht houden, besturen en uitvoeren
- Optimale besteding van de middelen
- Optimale relaties met belanghebbenden



Toezicht houden, besturen en uitvoeren

Fonds Kind & Handicap is opgericht op 19 oktober 1987. De stichting is statutair gevestigd te 's-Gravenhage. Fonds Kind & Handicap heeft een kleine organisatie en heeft geen directeur. Het onbezoldigde bestuur is verantwoordelijk voor het beleid, stelt financiële richtlijnen vast en is eindverantwoordelijk voor de dagelijkse leiding. De uitvoering van het door het bestuur goedgekeurde beleid ligt bij de Bureau-medewerkers van de stichting. Het dagelijks bestuur heeft een toezichthoudende taak op het Bureau. Het algemene bestuur houdt toezicht op het dagelijks bestuur. Het Bureau rapporteert aan het bestuur.

Optimale besteding van de middelen

In het meerjarenbeleidsplan liggen de ambities van Fonds Kind & Handicap voor de middellange termijn vast. Het meerjarenbeleidsplan 2019-2021 is ontwikkeld en vastgesteld in 2019. Het meerjarenbeleidsplan verwoordt het plan van aanpak van Fonds Kind & Handicap. Of de ontvangen middelen optimaal besteed worden, wordt door Fonds Kind & Handicap scherp gemonitord en geëvalueerd d.m.v. periodieke rapportages, financiële overzichten en projectevaluaties. Besteding van de middelen wordt continue getoetst aan de daaraan ten grondslag liggende afspraken en de beschikbare middelen. In relatie met de voortgang van de activiteiten worden de budgetten per kwartaal uitvoerig besproken in het bestuur. Een en ander kan leiden tot het aanpassen van de budgetten dan wel het heroverwegen en zo nodig aanpassen van voorgenomen beleid. Aanvragen worden via uitgebreide toetsing beoordeeld. Fonds Kind & Handicap kent een bestedingscommissie die de aanvragen beoordeelt. Aanvragen tot € 2.500,00 worden beoordeeld op Bureau-niveau. Aanvragen van € 2.500,00 tot € 25.000 worden beoordeeld door de Bestedingencommissie. De Bestedingencommissie 2020 bestaat uit de penningmeester van het bestuur, de officemanager en een vrijwilliger. Aanvragen vanaf € 25.000,00 worden beoordeeld door het Bestuur. Individuele aanvragen worden ondersteund door maatschappelijk werkers.

Optimale relaties met belanghebbenden

Fonds Kind & Handicap heeft een kleine organisatie met korte lijnen en overwegend vaste en trouwe leveranciers.

Fonds Kind & Handicap hecht grote waarde aan goede relaties. Wij onderhouden relaties met onze medewerkers, donateurs, sponsors, aanvragers, partners (waaronder de Vriendenloterij, Koo te Den Haag en samenwerkende fondsen, onderwijsinstellingen, stagiaires, adviseurs, lokale contacten, leveranciers, uitvoerders en andere organisaties. Voor een goede communicatie achten wij interactieve en transparante communicatie van groot belang. Communicatie vindt plaats via persoonlijk, postaal, per email of telefonisch contact. Daarnaast maakt Fonds Kind & Handicap gebruik van diverse online mogelijkheden. De donateurs en sponsors ontvangen brieven, nieuwsbrieven en worden daarnaast via internet op de hoogte gehouden van de besteding van de middelen. Individuele en maatschappelijke instellingen die aanvragen doen bij Fonds Kind & Handicap hebben direct contact met de coördinator van de projectaanvraag. De voorwaarden voor de projectaanvragen staan op de website.

Leveranciers/uitvoerders worden soms uitgenodigd voor kennis- en informatie-overdracht. Fonds Kind & Handicap houdt bovendien via de Social Media contact met haar achterban. De digitale nieuwsbrief wordt gestuurd naar degenen waarvan wij een emailadres hebben gekregen en verschijnt vanaf 2021 tweemaandelijks.

De verantwoordingsverklaring is op 30 juni 2021 vastgesteld door het bestuur van Fonds Kind & Handicap.

1.8 Toekomst: 2021 en verder

De visie die wij het komende jaar gaan ontwikkelen heeft een aantal pijlers: met de tijd mee gaan, intern en extern, en de financiële gezondheid van de stichting bevorderen.

We zijn de afgelopen jaren volop bezig geweest om Fonds Kind & Handicap te moderniseren en te digitaliseren. In 2021 zullen wij daarmee verder gaan. Bovendien zullen wij verder gaan werken aan onze naamsbekendheid. In 2021 zullen wij volledig overgestapt zijn naar een nieuw CRM systeem: Salesforce.

Donateurs willen steeds meer de impact zien van hun gift. Wij zijn het afgelopen jaar druk bezig geweest meer naar buiten te treden, ook via social media met foto's en verhalen. De komende jaren zullen we daar nog meer aandacht aan gaan besteden en onze (potentiële) donateurs meer en gericht gaan betrekken bij ons doel: een beter welzijn voor kinderen met een handicap of chronische ziekte.

Bij dit alles wordt de kostenkant zeer goed in de gaten gehouden. We leven immers in een dure eeuw, vanwege alle digitalisering e.d. die plaatsvindt. Maar telkens wordt de afweging gemaakt: Externe hulp? Of doen we het zelf? Technische zaken besteden we liever uit. Maar andere zaken zijn veel goedkoper als we het in eigen hand houden. Zo maken wij de foto's zelf, of vragen wij vrijwilligers dat te doen, nemen interviews af, maken advertenties, maken de teksten voor de website, wordt social media niet uitbesteed, hebben wij de expertise in huis om zelf de nalatenschappen af te handelen en schrijven wij het bestuursverslag, inclusief de opmaak. Het Bureau werkt vanuit een eenvoudig kantoor op Scheveningen, de huisvestingskosten kunnen daardoor laag zijn. De zeer bij de doelgroep betrokken Bureau-medewerkers doen geregeld veel in hun vrije tijd en initiëren in hun vrije tijd ook acties. De kosten van beheer en administratie zijn beperkt, mede vanwege ons onbezoldigde bestuur. Wij hebben geen 'dure' directeur. Op deze wijze komt ook in 2021 zo veel mogelijk donateursgeld bij de kinderen terecht, wat een grote wens is van al onze donateurs.

De stichting werkt met slechts 3.4 FTE en heeft dus een beperkte capaciteit. Vanwege langdurige uitval van een van onze medewerkers en daarmee een grote belasting op de overige medewerkers zal in 2021 naar oplossingen worden gezocht.

Het komende jaar hebben wij de volgende attentiepunten:

- Oude dossiers digitaliseren
- Zichtbaarheid
- Naamsbekendheid
- Organisatie, verdeling bestuurstaken
- In gebruik nemen van Salesforce
- Campagnematig werken

Vanwege de ongekende coronacrisis zullen onze eigen evenementen zoals een zomerse sportdag op het strand dit jaar waarschijnlijk geen doorgang vinden of zwaar aangepast. Projecten van derden worden wellicht ook weer uitgesteld. Zoals het zich op moment van schrijven laat aanzien, zal de Familiedag -aangepast- doorgang vinden.

De coronacrisis zal een impact hebben op onze baten. Projecten van derden zullen wellicht vertragingen oplopen. Bij de projecten van derden lopen wij niet het risico, omdat wij medefinancier zijn. Wij hebben geen beleggingsportefeuille en wij zijn voor onze baten niet afhankelijk van collectes of grootschalige fondsenwervende acties, zodat die impact gering zal zijn. Een terugloop van baten zal met name afkomstig zijn uit een minder geefbereidheid van onze vaste donateurs en minder aanwas van nieuwe donateurs. Daartegenover beschikken wij over een behoorlijke continuïteitsreserve om een eventuele tegenslag op te vangen.

Wij weten niet wat we kunnen verwachten wat betreft het aantal aanvragen. Aan de ene kant zullen gezinnen met kinderen met een beperking juist nu een beroep op ons willen doen, vanwege de negatieve economische impact van de crisis. Aanvragen met betrekking tot sport, cultuur en vakanties zullen dit jaar juist sterk teruglopen.



Fonds Kind & Handicap zet zich ook in 2021 weer met passie in voor kinderen en jongeren met een beperking of chronische ziekte

De begroting van Fonds Kind & Handicap voor 2021

Voor 2021 is de begroting aan de inkomstzijde behoudend opgemaakt. Wij verwachten dat de inkomsten uit de mailing en de machtigingen wat zullen teruglopen.

	2021
BATEN	€
Baten particulieren	765.000
Baten bedrijven	25.000
Baten loterijorganisaties	25.000
Baten van organisaties zonder winststreven	300.000
Som geworven baten	1.115.000
Overige baten	10.000
Som van de baten	1.125.000
LASTEN	
Besteed aan de doelstellingen	
Individuele hulp Nederland	395.000
Instellingen Nederland	200.000
Wetenschappelijk onderzoek Nederland	65.000
Uitvoeringskosten Nederland	73.116
Hulp Buitenland	210.408
Voorlichting en bewustmaking	257.073
	1.200.597
Wervingskosten	176.496
Kosten beheer en administratie	24.372
Saldo voor financiële baten en lasten	- 276.465
Saldo financiële baten en lasten	-7.000
Saldo van baten en lasten	- 283.465
Bestemming saldo van baten en lasten	
Onttrekking bestemmingsreserve	- 283.465

LAAT ZE MEEDOEN!



Met dank aan onze donateurs, (project)partners, vrienden, vrijwilligers en sponsors.

Zonder elkaar is iedereen alleen en zijn we nergens. Dank aan al die fantastische mensen en organisaties die een warm hart hebben voor kinderen en jongeren met een handicap of chronische ziekte. Dank aan onze projectpartners die met hun initiatieven en tomeloze inzet zoveel voor deze kinderen betekenen! Hieronder noemen wij graag een aantal van deze fantastische mensen en organisaties.



emma kinderziekenhuis AMC



Dewi Reijs





Stichting Fonds Kind & Handicap

Treilerdwarweg 91
2583 DA Den Haag

070 351 27 83

info@fondskinderhandicap.nl

KVKnummer 41154947

RSINnummer 9290825

NL15 INGB 0000 5779 67



2. JAARREKENING

**2.1 Balans per 31 december 2020
(na resultaatbestemming)**

	<u>Ref.</u>	<u>31-dec-2020</u>	<u>31-dec-2019</u>
		€	€
ACTIVA			
Vaste activa			
Immateriële vaste activa	1	49.191	15.918
Materiële vaste activa	2	340.962	343.358
Totaal vaste activa		<u>390.153</u>	<u>359.276</u>
Vlottende activa			
Te ontvangen middelen SFIHG (aandeel derden)	3	-	6.696
Overige vorderingen en overlopende activa	4	211.805	237.430
Liquide middelen	5	2.199.188	1.974.470
Totaal vlottende activa		<u>2.410.993</u>	<u>2.218.596</u>
Totaal activa		<u><u>2.801.146</u></u>	<u><u>2.577.872</u></u>

	<u>Ref.</u>	<u>31-dec-2020</u>	<u>31-dec-2019</u>
		€	€
PASSIVA			
Reserves en fondsen			
Continuïteitsreserve	6	1.350.000	1.366.936
Bestemmingsreserves		929.104	764.594
Herwaarderingsreserve		99.823	104.490
Bestemmingsfondsen		37.047	37.047
Totaal reserves en fondsen		<u>2.415.974</u>	<u>2.273.067</u>
Kortlopende schulden (ten hoogste 1 jaar)			
Te besteden middelen SFIHG (aandeel derden)	3	2.659	-
Overige kortlopende schulden	7	382.513	304.805
Totaal kortlopende schulden (ten hoogste 1 jaar)		<u>385.172</u>	<u>304.805</u>
Totaal passiva		<u><u>2.801.146</u></u>	<u><u>2.577.872</u></u>

2.2 Staat van baten en lasten over 2020

	Ref.	Realisatie 2020 €	Begroting 2020 €	Realisatie 2019 €
BATEN:				
Baten van particulieren	9	1.261.351	790.000	968.995
Baten van bedrijven	10	7.444	15.000	4.545
Baten van loterijorganisatie	11	54.111	27.500	51.191
Baten van verbonden organisaties-zonder-winststreven	12	337.645	263.900	350.403
Baten van andere organisaties-zonder-winststreven	13	15.215	-	23.580
Som van de baten		1.675.766	1.096.400	1.398.714
LASTEN:				
Besteed aan doelstellingen				
Hulpverlening binnenland		535.956	389.000	614.433
Hulpverlening buitenland		109.407	241.000	269.508
SFIHG		416.835	250.000	443.348
Voorlichting		267.696	200.000	257.602
Som van besteding aan doelstellingen	14	1.329.894	1.080.000	1.584.891
Wervingskosten	14	178.214	175.000	156.718
Kosten beheer en administratie	14	24.300	23.382	28.647
Som van de lasten		1.532.409	1.278.382	1.770.256
Saldo voor financiële baten en lasten		143.357	-181.982	-371.542
Financiële baten en lasten	15	450	-1.000	1.354
SALDO VAN BATEN EN LASTEN		142.907	-180.982	-372.896
BESTEMMING SALDO VAN BATEN EN LASTEN:				
<i>Het resultaat is als volgt verdeeld:</i>				
		Realisatie 2020 €	Begroting 2020 €	Realisatie 2019 €
Toevoeging/(onttrekking):				
Continuïteitsreserve		147.574	-185.649	-185.206
Bestemmingsreserve Bestedingen Nederland		-	-	-151.281
Bestemmingsreserve Bestedingen Overzee		-	-	-31.742
Herwaarderingsreserve		-4.667	4.667	-4.667
		142.907	-180.982	-372.896
Berekening diverse kostenpercentages:				
Bestedingsratio lasten (besteed aan doelstelling/lasten)		86,8%	84,5%	89,5%
Bestedingsratio baten (besteed aan doelstelling/baten)		79,4%	98,5%	113,3%
Wervingskosten t.o.v. totale baten		10,6%	16,0%	11,2%
Kosten beheer en administratie t.o.v. totale lasten		1,6%	1,8%	1,6%

2.3 Overzicht lastenverdeling over 2020

Bestemming		Doelstelling	Doelstelling	Doelstelling	Doelstelling	Werving baten	Beheer en administratie	Totaal 2020	Begroting 2020	Totaal 2019
Lasten	Ref.	Hulpverlening binnenland	Hulpverlening buitenland	SFIHG	Voorlichting	Fondsenwerving				
		€	€	€	€	€	€	€	€	€
Verstrekte subsidies en (project)bijdragen	14 . 1	386.463	78.955	416.835	-	-	-	882.253	742.306	1.159.136
Publicatie en communicatie	14 . 2	-	-	-	197.102	143.607	-	340.709	276.276	293.086
Personeelskosten	14 . 3	97.761	19.914	-	45.863	21.725	15.891	201.154	169.000	182.044
Bestuurskosten	14 . 4	1.288	262	-	604	286	209	2.651	2.900	3.878
Huisvestingskosten	14 . 5	8.062	1.642	-	3.782	1.792	1.311	16.589	14.500	15.369
Kantoorkosten	14 . 6	8.899	1.813	-	4.175	1.977	1.446	18.310	14.700	15.930
Algemene kosten	14 . 7	24.883	5.069	-	11.673	5.529	4.045	51.199	58.700	84.165
Afschrijvingen immateriële vaste activa	14 . 8	-	-	-	462	1.387	-	1.849	-	278
Afschrijvingen materiële vaste activa	14 . 9	8.600	1.752	-	4.034	1.911	1.398	17.695	-	16.372
Totaal lasten		535.956	109.407	416.835	267.696	178.214	24.300	1.532.409	1.278.382	1.770.258

Doelbestedingspercentage van de baten:

Besteed aan doelstellingen/totale baten

79,4% 98,5% 113,3%

Doelbestedingspercentage van de lasten:

Besteed aan doelstellingen/totale lasten

86,8% 84,5% 89,5%

Wervingspercentage

Kosten werving/Som van de geworven baten

10,6% 16,0% 11,2%

Norm kosten beheer en administratie

Kosten beheer en administratie/totale lasten

1,6% 1,8% 1,6%

Toelichting kostentoerekening:

Bestedingen doelstellingen (eigen activiteiten)

De bestedingen in het kader van de doelstellingen worden verantwoord in het jaar dat zij zijn toegezegd of, voor zover dit niet bij de toezegging het geval is, in het jaar dat de omvang van de verplichting betrouwbaar kan worden vastgesteld. Voorwaardelijke verplichtingen worden verantwoord in het jaar waarin vast komt te staan dat aan de voorwaarden zal worden voldaan.

Publiciteit en communicatie

De niet direct toerekenbare kosten van publiciteit en communicatie zijn toegerekend aan voorlichting en kosten werving baten in de volgende verhoudingen:

- Mailingskosten : 25% voorlichting, 75% kosten werving baten.
- Telemarketing : 25% voorlichting, 75% kosten werving baten.
- Kosten 'Direct dialogue': 100% kosten werving baten.

Uitvoeringskosten

Voor de toerekening van de uitvoeringskosten worden de volgende verdeelsleutels gehanteerd: hulpverlening binnenland 48,6%, hulpverlening buitenland 9,9%, voorlichting 22,8%, kosten werving baten 10,8%, kosten beheer en administratie 7,9%. Deze verdeelsleutel zijn gebaseerd op de tijdsbesteding van de medewerker welke in direct verband staan met de doelstelling.

Afschrijvingen

De afschrijvingen op de immateriële vaste activa zijn voor 75% verantwoord onder de kosten eigen fondsenwerving en voor 25% onder de kosten met betrekking tot voorlichting en bewustmaking, op basis van een inschatting dat circa een kwart van de kosten en baten van de MIEC campagne hangen samen met het bewustmaken van het publiek en driekwart met het werven van langlopende machtigingen onder donateurs.

2.4 Kasstroomoverzicht over 2020

	Ref.	2020		2019	
		€	€	€	€
Kasstroom uit operationele activiteiten					
Saldo van baten en lasten			143.357		-371.542
Aanpassingen voor:					
- afschrijvingen en overige waardeverminderingen	14	19.544		16.650	
			19.544		16.650
Veranderingen in werkkapitaal:					
- vorderingen	4	25.625		-46.336	
- vorderingen/schulden uit hoofde van financieringstekort respectievelijk -overschot	3	9.355		-	
- kortlopende schulden (excl. schulden aan banken)	7	77.708		74.395	
			112.688		28.059
Kasstroom uit bedrijfsoperaties			275.589		-326.833
Ontvangen interest	15	-		342	
Betaalde interest	15	-450		-1.696	
			-450		-1.354
Totaal kasstroom uit operationele activiteiten			275.139		-328.187
Kasstroom uit investeringsactiviteiten					
Investerings materiële vaste activa	2	-15.299		-8.514	
Investerings immateriële vaste activa	1	-35.122		-15.918	
Totaal kasstroom uit investeringsactiviteiten			-50.421		-24.432
Kasstroom uit financieringsactiviteiten					
Mutatie geldmiddelen					
			224.718		-352.619
Stand geldmiddelen per 1 januari	5		1.974.470		2.327.089
Stand geldmiddelen per 31 december	5		2.199.188		1.974.470
Mutatie geldmiddelen			224.718		-352.619

Toelichting:

Het kasstroomoverzicht is opgesteld volgens de indirecte methode.

2.5 Grondslagen van waardering en resultaatbepaling jaarrekening

2.5.1 Algemeen

Activiteiten

Stichting Fonds Kind & Handicap heeft ten doel het bevorderen van de kwaliteit van gehandicapte- en chronisch zieke kinderen, hetzij direct hetzij indirect, in de leeftijd van nul tot en met vijftientig jaar. Onder gehandicapte en chronisch zieke kinderen wordt verstaan kinderen die lichamelijk, geestelijk, meervoudig of zintuiglijk gehandicapt of chronisch ziek zijn. Als werkterrein heeft de Stichting primair Nederland en daarnaast de landen waarmee Nederlands van oudsher een band mee heeft, zoals Indonesië, Suriname, De Nederlandse Antillen en Aruba.

De feitelijke activiteiten worden uitgevoerd aan de Treilerdwarweg 91 te Den Haag.

Vestigingsadres, rechtsvorm en inschrijfnummer handelsregister

Stichting Fonds Kind & Handicap, statutair gevestigd te Den Haag, is ingeschreven bij de Kamer van Koophandel onder dossiernummer 41154947.

Verslaggevingsperiode

Het boekjaar loopt van 1 januari 2020 tot en met 31 december 2020.

Grondslagen voor het opstellen van de jaarrekening

De jaarrekening is opgesteld op basis van Richtlijn 650 voor 'Fondsenwervende organisaties' van de Raad voor de Jaarverslaggeving en Titel 9 BW 2. Doel van de richtlijn is inzicht te geven in de kosten van de organisatie en besteding van de gelden in relatie tot het doel waarvoor de fondsen bijeengebracht zijn.

De grondslagen die worden toegepast voor de waardering van activa en passiva en het resultaat zijn gebaseerd op historische kosten, tenzij anders vermeld in de verdere grondslagen.

Continuïteitsveronderstelling

De jaarrekening wordt opgesteld op basis van de continuïteitsveronderstelling.

Vergelijking met voorgaand jaar

De grondslagen van waardering en van resultaatbepaling zijn ongewijzigd ten opzichte van voorgaand jaar.

Vergelijkende cijfers

De cijfers voor jaar 2019 zijn, waar nodig, geherrubriceerd om vergelijkbaarheid met jaar 2020 mogelijk te maken.

Oordelen en schattingen

De opstelling van de jaarrekening vereist dat het management oordelen vormt en schattingen en veronderstellingen maakt die van invloed zijn op de toepassing van grondslagen en de gerapporteerde waarde van activa en verplichtingen, en van baten en lasten. De daadwerkelijke uitkomsten kunnen afwijken van deze schattingen. De schattingen en onderliggende veronderstellingen worden voortdurend beoordeeld. Herzieningen van schattingen worden opgenomen in de periode waarin de schatting wordt herzien en in toekomstige perioden waarvoor de herziening gevolgen heeft.

2.5 Grondslagen van waardering en resultaatbepaling jaarrekening

2.5.2 Grondslagen van waardering van activa en passiva

Activa en passiva

Activa en passiva worden tegen verkrijgingsprijs of vervaardigingsprijs opgenomen, tenzij anders vermeld in de verdere grondslagen. Toelichtingen op posten in de balans, resultatenrekening en kasstroomoverzicht zijn in de jaarrekening genummerd.

Een actief wordt in de balans verwerkt wanneer het waarschijnlijk is dat de toekomstige economische voordelen naar de instelling zullen toevloeien en het actief een kostprijs of een waarde heeft waarvan de omvang betrouwbaar kan worden vastgesteld. Activa die hier niet aan voldoen worden niet in de balans verwerkt, maar worden aangemerkt als niet in de balans opgenomen activa.

Een verplichting wordt in de balans verwerkt wanneer het waarschijnlijk is dat de afwikkeling daarvan gepaard zal gaan met een uitstroom van middelen die economische voordelen in zich bergen en de omvang van het bedrag waartegen de afwikkeling zal plaatsvinden op betrouwbare wijze kan worden vastgesteld. Onder verplichtingen worden mede voorzieningen begrepen. Verplichtingen die hier niet aan voldoen worden niet in de balans opgenomen, maar worden verantwoord als niet in de balans opgenomen verplichtingen.

Een in de balans opgenomen actief of verplichting blijft op de balans opgenomen als een transactie niet leidt tot een belangrijke verandering in de economische realiteit met betrekking tot het actief of de verplichting. Dergelijke transacties geven evenmin aanleiding tot het verantwoorden van resultaten. Bij de beoordeling of er sprake is van een belangrijke verandering in de economische realiteit wordt uitgegaan van de economische voordelen en risico's die zich naar waarschijnlijk in de praktijk zullen voordoen, en niet op voordelen en risico's waarvan redelijkerwijze niet te verwachten is dat zij zich voordoen.

Een actief of verplichting wordt niet langer in de balans opgenomen indien een transactie ertoe leidt dat alle of nagenoeg alle rechten op economische voordelen en alle of nagenoeg alle risico's met betrekking tot het actief of de verplichting aan een derde zijn overgedragen. De resultaten van de transactie worden in dat geval direct in de resultatenrekening opgenomen, rekening houdend met eventuele voorzieningen die dienen te worden getroffen in samenhang met de transactie. Indien de weergave van de economische realiteit ertoe leidt dat het opnemen van activa waarvan de rechtspersoon niet het juridisch eigendom bezit, wordt dit feit vermeld.

De jaarrekening wordt gepresenteerd in euro's, wat ook de functionele valuta is van Stichting Fonds Kind & Handicap.

Immateriële vaste activa

De immateriële vaste activa betreffende de software wordt gewaardeerd tegen historische waarde. De waarde wordt verminderd met de op basis van de geschatte levensduur bepaalde afschrijvingen, met inachtneming van een eventuele restwaarde. De afschrijvingen bedragen een percentage van deze verkrijgingsprijs.

Materiële vaste activa

De materiële vaste activa benodigd voor de doelstelling en voor de bedrijfsvoering worden gewaardeerd tegen de verkrijgingsprijs verminderd met de op basis van de geschatte levensduur bepaalde afschrijvingen, met inachtneming van een eventuele restwaarde. De afschrijvingen bedragen een percentage van deze verkrijgingsprijs.

De vastgoedbeleggingen worden gewaardeerd tegen de verkrijgingsprijs verminderd met de op basis van de geschatte levensduur bepaalde afschrijvingen, met inachtneming van een eventuele restwaarde. De afschrijvingen bedragen een percentage van deze verkrijgingsprijs.

De afschrijvingen op de materiële vaste activa zijn berekend door middel van een vast percentage van de aanschaffingswaarde, op basis van de verwachte economische levensduur. Boekwinsten en verliezen bij verkoop van materiële vaste activa zijn begrepen onder de afschrijvingen, boekwinsten alleen voor zover de boekwinsten niet in mindering zijn gebracht op vervangende investeringen. De afschrijvingslasten worden zoals de genoemde verdeelsleutel bij de uitvoeringskosten toegerekend.

Voor zover subsidies of daaraan gelijk te stellen vergoedingen zijn ontvangen als eenmalige bijdrage in de afschrijvingskosten, zijn deze in mindering gebracht op de investeringen / zijn deze als vooruitontvangen bedrag onder de overlopende passiva opgenomen.

2.5 Grondslagen van waardering en resultaatbepaling jaarrekening

Vorderingen

De vorderingen worden bij eerste verwerking opgenomen tegen de reële waarde en vervolgens gewaardeerd tegen de geamortiseerde kostprijs (nominale waarde). Noodzakelijk geachte voorzieningen voor het risico van oninbaarheid worden in mindering gebracht. Deze voorzieningen worden bepaald op basis van individuele beoordeling van de vorderingen.

De vorderingen hebben een looptijd van korter dan een jaar.

Liquide middelen

Liquide middelen bestaan uit kas, banktegoeden en direct opeisbare deposito's met een looptijd korter dan twaalf maanden. Rekening-courantschulden bij banken zijn opgenomen onder schulden aan kredietinstellingen onder kortlopende schulden. Liquide middelen worden gewaardeerd tegen de nominale waarde.

Reserves en fondsen

Reserves betreffen gelden ter vrije besteding van de stichting. Door het bestuur kunnen doelreserves worden aangehouden voor aanwending aan een specifiek doel.

Fondsen betreffen gelden die besteed moeten worden in het kader voor de doelstelling waarvoor deze ter beschikking zijn gesteld. Dit betreft het niet bestede deel van de toegekende donaties en andere fondsen en gelden die vastliggen in vaste activa.

Schulden

Onder de langlopende schulden worden schulden opgenomen met een resterende looptijd van meer dan één jaar. De kortlopende schulden hebben een verwachte looptijd van maximaal één jaar. De schulden worden bij eerste verwerking opgenomen tegen de reële waarde en vervolgens gewaardeerd tegen de geamortiseerde kostprijs. De aflossingsverplichtingen voor het komend jaar van de langlopende schulden worden opgenomen onder kortlopende schulden.

2.5 Grondslagen van waardering en resultaatbepaling jaarrekening

2.5.3 Grondslagen van resultaatbepaling

Algemeen

Het resultaat wordt bepaald als het verschil tussen de baten en de lasten over het verslagjaar, met inachtneming van de hiervoor reeds vermelde waarderingsgrondslagen.

Baten worden in de resultatenrekening opgenomen wanneer een vermeerdering van het economisch potentieel, samenhangend met een vermeerdering van een actief of een vermindering van een verlichting, heeft plaatsgevonden, waarvan de omvang betrouwbaar kan worden vastgesteld. Lasten worden verwerkt wanneer een vermindering van het economisch potentieel, samenhangend met een vermindering van een actief of een vermeerdering van een verplichting, heeft plaatsgevonden, waarvan de omvang betrouwbaar kan worden vastgesteld.

Baten worden verantwoord in het jaar waarin de baten zijn gerealiseerd. Lasten worden in aanmerking genomen in het jaar waarin deze voorzienbaar zijn. De overige baten en lasten worden toegerekend aan de verslagperiode waarop deze betrekking hebben.

Baten

De baten zijn gevormd door alle aan het verslagjaar toe te rekenen opbrengsten.

Nalatenschappen worden opgenomen in het verslagjaar waarin de omvang van de nalatenschap betrouwbaar kan worden gesteld. Voorschotten worden verantwoord in het boekjaar waarin zij worden ontvangen.

Personele kosten

Salarissen en sociale lasten worden toegerekend aan de verslagperiode waarin deze verschuldigd zijn, in overeenstemming met de arbeidsovereenkomsten. De pensioenpremies worden afgedragen aan de pensioenmaatschappij. Op grond van de uitvoeringsovereenkomst en RJ 271 is het de stichting toegestaan de pensioenregeling te verwerken overeenkomstig de verplichting aan de pensioenuitvoerder benadering. Uit dien hoofde worden de over een jaar verschuldigde pensioenpremies als pensioenlasten in de staat van baten en lasten verwerkt.

Financiële baten en lasten

De financiële baten en lasten betreffen van derden ontvangen (te ontvangen) en aan derden betaalde (te betalen) interest.

2.5.4 Grondslagen van de opstelling van het kasstroomoverzicht

Het kasstroomoverzicht is opgesteld volgens de indirecte methode. De geldmiddelen in het kasstroomoverzicht bestaan uit de liquide middelen en beleggingen die zonder beperkingen en zonder materieel risico van waardeverminderingen als gevolg van de transactie kunnen worden omgezet in geldmiddelen.

2.5.5 Grondslagen voor gebeurtenissen na balansdatum

Gebeurtenissen die nadere informatie geven over de feitelijke situatie per balansdatum en die blijken tot aan de datum van het opmaken van de jaarrekening worden verwerkt in de jaarrekening.

Gebeurtenissen die geen nadere informatie geven over de feitelijke situatie per balansdatum worden niet in de jaarrekening verwerkt. Als dergelijke gebeurtenissen van belang zijn voor de oordeelsvorming van de gebruikers van de jaarrekening, worden de aard en de geschatte financiële gevolgen ervan toegelicht in de jaarrekening.

2.6 Toelichting op de balans per 31 december 2020

ACTIVA

1. Immateriële vaste activa

	<u>31-dec-2020</u>	<u>31-dec-2019</u>
	€	€
<i>De specificatie is als volgt:</i>		
Software	49.191	15.918
Totaal immateriële vaste activa	<u>49.191</u>	<u>15.918</u>
<i>Het verloop van de immateriële activa in het verslagjaar is als volgt weer te geven:</i>		
	<u>2020</u>	<u>2019</u>
	€	€
Boekwaarde per 1 januari	15.918	278
Bij: investeringen	35.122	15.918
Af: afschrijvingen	1.849	278
Boekwaarde per 31 december	<u>49.191</u>	<u>15.918</u>

Toelichting:

Voor een nadere specificatie van het verloop van de immateriële vaste activa per activagroep wordt verwezen naar het mutatieoverzicht.

2. Materiële vaste activa

	<u>31-dec-2020</u>	<u>31-dec-2019</u>
	€	€
<i>De specificatie is als volgt:</i>		
Gebouwen	321.437	329.000
Inventaris	19.525	14.358
Totaal materiële vaste activa	<u>340.962</u>	<u>343.358</u>
<i>Het verloop van de materiële activa in het verslagjaar is als volgt weer te geven:</i>		
	<u>2020</u>	<u>2019</u>
	€	€
Boekwaarde per 1 januari	343.358	351.216
Bij: investeringen	15.299	8.514
Af: afschrijvingen	17.695	16.372
Boekwaarde per 31 december	<u>340.962</u>	<u>343.358</u>

Toelichting:

Voor een nadere specificatie van het verloop van de materiële vaste activa per activagroep wordt verwezen naar het mutatieoverzicht.

De gebouwen betreffen:

- Treilerdarsweg 91 te 's-Gravenhage ten behoeve van bedrijfsvoering.
- Magerhorst 51 te Alphen aan den Rijn ten behoeve van de doelstelling.

2.6 Toelichting op de balans per 31 december 2020

ACTIVA

3. Vorderingen uit hoofde van SFIHG en schulden uit hoofde van SFIHG (aandeel derden)

De specificatie is als volgt:

	<u>31-dec-2020</u>	<u>31-dec-2019</u>
	€	€
Saldo per 1 januari	28.882	-142.907
Af: ontvangen bijdragen deelnemers	476.565	271.559
Bij: bestede bijdragen deelnemers	416.836	443.348
Bij: te verrekenen bedragen Fonds Kind & Handicap	18.040	-
	<hr/>	<hr/>
Rekening-Courant Fonds Kind & Handicap	-12.807	28.882
Af: aandeel Fonds Kind & Handicap	-10.148	22.186
	<hr/>	<hr/>
Saldo per 31 december	-2.659	6.696
	<hr/> <hr/>	<hr/> <hr/>
	<u>31-dec-2020</u>	<u>31-dec-2019</u>
	€	€
Waarvan gepresenteerd als:		
Te ontvangen middelen SFIHG (aandeel derden)	-	6.696
Te besteden middelen SFIHG (aandeel derden)	2.659	-
	<hr/>	<hr/>
	2.659	6.696
	<hr/> <hr/>	<hr/> <hr/>

Toelichting:

De SFIHG is een samenwerkingsverband van een viertal goede doelen. Dit samenwerkingsverband heeft tot doel bijdragen te leveren voor het vervoer van gehandicapte kinderen. Fonds Kind & Handicap is de penvoerder van de SFIHG en beheert de financiële middelen.

4. Overige vorderingen en overlopende activa

De specificatie is als volgt:

	<u>31-dec-2020</u>	<u>31-dec-2019</u>
	€	€
Rente	-	342
Pensioenen	1.815	5.131
- Vooruitbetaalde bedragen:		
Vooruitbetaalde personeelskosten	17.100	12.144
Vooruitbetaalde huisvestingskosten	759	1.567
Vooruitbetaalde kosten machines, installaties en inventaris	-	247
Vooruitbetaalde kantoorkosten	1.297	283
Vooruitbetaalde algemene kosten	908	-
Vooruitbetaalde kosten besteed aan doelstellingen	4.260	2.255
- Nog te ontvangen bedragen:		
Nog te ontvangen nalatenschappen	168.600	203.873
Nog te ontvangen baten Vriendenloterij	16.966	11.488
- Overige overlopende activa:		
Overige vorderingen	100	100
	<hr/>	<hr/>
Totaal overige vorderingen en overlopende activa	211.805	237.430
	<hr/> <hr/>	<hr/> <hr/>

2.6 Toelichting op de balans per 31 december 2020

ACTIVA

5. Liquide middelen

De specificatie is als volgt:

	<u>31-dec-2020</u>	<u>31-dec-2019</u>
	€	€
ING Bank N.V.	734.608	363.405
ABN AMRO Bank N.V.	1.464.524	1.610.828
Kas	56	237
Totaal liquide middelen	<u>2.199.188</u>	<u>1.974.470</u>

Toelichting:

Op de bankrekening van het samenwerkingsverband SFIHG, dat onder beheer van Fonds Kind & Handicap valt, staat per 31 december 2020 een bedrag van € 165.011. Hierop dient nog in mindering gebracht te worden een bedrag van € 122.768. Per saldo heeft het samenwerkingsverband een vordering op Fonds Kind & Handicap van € 43.243.

Op de bankrekening van het samenwerkingsverband SFIHG, dat onder beheer van Fonds Kind & Handicap valt, staat per 31 december 2019 een bedrag van € 90.624. Hierop dient nog in mindering gebracht te worden een bedrag van € 114.065. Per saldo heeft het samenwerkingsverband een schuld aan Fonds Kind & Handicap van € 23.441.

De liquide middelen zijn vrij opneembaar.

2.6 Toelichting op de balans per 31 december 2020

PASSIVA

6. Reserves en fondsen

De reserves en fondsen bestaan uit de volgende componenten:

	<u>31-dec-2020</u>	<u>31-dec-2019</u>
	€	€
Reserves:		
Continuïteitsreserve	1.350.000	1.366.936
Bestemmingsreserve materiële vaste activa	50.000	50.000
Bestemmingsreserve innovatie, reorganisatie en marketing	181.802	181.802
Bestemmingsreserve Bestedingen Nederland	500.662	336.152
Bestemmingsreserve Bestedingen Overzee	196.640	196.640
Herwaarderingsreserve	99.823	104.490
Fondsen:		
Bestemmingsfonds Philip	37.047	37.047
Totaal reserves en fondsen	<u>2.415.974</u>	<u>2.273.067</u>

Continuïteitsreserve

Het verloop is als volgt weer te geven:

	<u>31-dec-2020</u>	<u>31-dec-2019</u>
	€	€
Saldo per 1 januari	1.366.936	1.552.142
Mutatie volgens resultaatbestemming	147.574	-185.206
Overige mutaties	-164.510	-
Saldo per 31 december	<u>1.350.000</u>	<u>1.366.936</u>

Toelichting:

De continuïteitsreserve wordt gevormd voor dekking van risico's op korte termijn en om zeker te stellen dat ook in de toekomst aan verplichtingen kan worden voldaan. De noodzakelijk geachte omvang van de continuïteitsreserve bedraagt € 1.350.000. Het bestuur acht het wenselijk ter borging van de continuïteit van de hulpverlening om over een reserve te beschikken van tenminste anderhalf keer de omvang van de jaarexploitatie van het fonds.

Bestemmingsreserve materiële vaste activa

Het verloop is als volgt weer te geven:

	<u>31-dec-2020</u>	<u>31-dec-2019</u>
	€	€
Saldo per 1 januari	50.000	50.000
Saldo per 31 december	<u>50.000</u>	<u>50.000</u>

Toelichting:

Deze reserve betreft de eigen middelen die zijn aangewend ter financiering van de materiële vaste activa.

Bestemmingsreserve innovatie, reorganisatie en marketing

Het verloop is als volgt weer te geven:

	<u>31-dec-2020</u>	<u>31-dec-2019</u>
	€	€
Saldo per 1 januari	181.802	181.802
Saldo per 31 december	<u>181.802</u>	<u>181.802</u>

Toelichting:

Deze reserve wordt noodzakelijk geacht voor het realiseren van de doelstellingen op lange termijn. Uit deze reserve wordt een deel van de jaarlijkse exploitatiekosten die verband houden met de intensivering van de communicatie gefinancierd.

2.6 Toelichting op de balans per 31 december 2020

PASSIVA

Bestemmingsreserve Bestedingen Nederland

Het verloop is als volgt weer te geven:

	<u>31-dec-2020</u>	<u>31-dec-2019</u>
	€	€
Saldo per 1 januari	336.152	487.433
Mutatie volgens resultaatbestemming	-	-151.281
Overige mutaties	164.510	-
Saldo per 31 december	<u><u>500.662</u></u>	<u><u>336.152</u></u>

Toelichting:

Deze reserve wordt noodzakelijk geacht voor doelbesteding in toekomstige jaren aan meer welzijn voor gehandicapte en chronisch zieke kinderen en jongeren in Nederland.

Bestemmingsreserve Bestedingen Overzee

Het verloop is als volgt weer te geven:

	<u>31-dec-2020</u>	<u>31-dec-2019</u>
	€	€
Saldo per 1 januari	196.640	228.382
Mutatie volgens resultaatbestemming	-	-31.742
Saldo per 31 december	<u><u>196.640</u></u>	<u><u>196.640</u></u>

Toelichting:

Deze reserve wordt noodzakelijk geacht voor doelbesteding in toekomstige jaren aan meer welzijn voor gehandicapte en chronisch zieke kinderen en jongeren overzee.

Herwaarderingsreserve

Het verloop is als volgt weer te geven:

	<u>31-dec-2020</u>	<u>31-dec-2019</u>
	€	€
Saldo per 1 januari	104.490	109.157
Mutatie volgens resultaatbestemming	-4.667	-4.667
Saldo per 31 december	<u><u>99.823</u></u>	<u><u>104.490</u></u>

Toelichting:

De herwaarderingsreserve per 31 december 2020 heeft betrekking op de in het verleden gedane herwaarderings op het pand minus de gerealiseerde herwaardering door afschrijvingen vanaf 2018.

Bestemmingsfonds Philip

Het verloop is als volgt weer te geven:

	<u>31-dec-2020</u>	<u>31-dec-2019</u>
	€	€
Saldo per 1 januari	37.047	37.047
Saldo per 31 december	<u><u>37.047</u></u>	<u><u>37.047</u></u>

Toelichting:

In 2016 is een nalatenschap ontvangen van mevrouw Philip. Zij heeft in haar testament aangegeven dat van dit legaat uitsluitend de opbrengst/het rendement mag worden besteed aan de realisatie van de doelstelling. Derhalve is een bestemmingsfonds gevormd voor het bedrag van het legaat, zijnde € 37.047.

2.6 Toelichting op de balans per 31 december 2020

7. Overige kortlopende schulden

De specificatie is als volgt:

	<u>31-dec-2020</u>	<u>31-dec-2019</u>
	€	€
Crediteuren	50.087	15.936
Belastingen en premies sociale verzekeringen	4.559	5.415
Reservering vakantiegeld	8.214	8.713
Te betalen nettolonen	-	50
- Nog te betalen kosten:		
Nog te betalen kosten besteed aan doelstellingen	23.098	4.733
Nog te betalen kosten inventaris, machines of materieel	-	278
Nog te betalen kantoorkosten	148	37
Nog te betalen rentelasten	2.092	41
Nog te betalen algemene kosten	11.169	6.663
Nog te betalen accountantskosten	17.805	21.033
Nog te betalen aanvragen/projecten	162.874	136.395
Nog te betalen aanvragen SFIHG	102.467	105.511
Totaal overige kortlopende schulden	<u>382.513</u>	<u>304.805</u>

8. Niet in de balans opgenomen verplichtingen, activa en regelingen

Er is geen sprake van 'niet in de balans opgenomen verplichtingen, activa en regelingen'.

2.7 Mutatieoverzicht immateriële vaste activa

	<u>Software</u>	<u>Totaal</u>
	€	€
Stand per 1 januari 2020		
- aanschafwaarde	15.918	15.918
Boekwaarde per 1 januari 2020	<u>15.918</u>	<u>15.918</u>
Mutaties in het boekjaar		
- investeringen	35.122	35.122
- afschrijvingen	1.849	1.849
Mutaties in boekwaarde (per saldo)	<u>33.273</u>	<u>33.273</u>
Stand per 31 december 2020		
- aanschafwaarde	51.040	51.040
- cumulatieve afschrijvingen	1.849	1.849
Boekwaarde per 31 december 2020	<u>49.191</u>	<u>49.191</u>
<i>Afschrijvingspercentage</i>	20,0%	

2.8 Mutatieoverzicht materiële vaste activa

	<u>Gebouwen</u>	<u>Inventaris</u>	<u>Totaal</u>
	€	€	€
Stand per 1 januari 2020			
- aanschafwaarde	607.334	108.218	715.552
- cumulatieve afschrijvingen	278.334	93.860	372.194
Boekwaarde per 1 januari 2020	<u>329.000</u>	<u>14.358</u>	<u>343.358</u>
Mutaties in het boekjaar			
- investeringen	5.308	9.991	15.299
- afschrijvingen	12.871	4.824	17.695
Mutaties in boekwaarde (per saldo)	<u>-7.563</u>	<u>5.167</u>	<u>-2.396</u>
Stand per 31 december 2020			
- aanschafwaarde	612.642	118.209	730.851
- cumulatieve afschrijvingen	291.205	98.684	389.889
Boekwaarde per 31 december 2020	<u>321.437</u>	<u>19.525</u>	<u>340.962</u>
<i>Afschrijvingspercentage</i>	2,5%	20,0%	

2.9 Toelichting op de staat van baten en lasten over 2020

BATEN

9. Baten van particulieren

	Realisatie 2020	Begroting 2020	Realisatie 2019
	€	€	€
<i>De specificatie is als volgt:</i>			
Ontvangsten mailings	230.955	260.000	245.447
Ontvangsten overige acties	-	10.000	2.000
Ontvangsten machtigingen	305.055	330.000	307.907
Nalatenschappen	725.341	190.000	413.641
Totaal Baten van particulieren	<u>1.261.351</u>	<u>790.000</u>	<u>968.995</u>

10. Baten van bedrijven

	2020	2020	2019
	€	€	€
<i>De specificatie is als volgt:</i>			
Ontvangsten mailings	7.444	15.000	2.245
Ontvangsten overige acties	-	-	2.300
Totaal Baten van bedrijven	<u>7.444</u>	<u>15.000</u>	<u>4.545</u>

11. Baten van loterijorganisatie

	2020	2020	2019
	€	€	€
<i>De specificatie is als volgt:</i>			
Bijdragen uit nationale loterijen	54.111	27.500	51.191
Totaal Baten van loterijorganisatie	<u>54.111</u>	<u>27.500</u>	<u>51.191</u>

12. Baten van verbonden organisaties-zonder-winststreven

	2020	2020	2019
	€	€	€
<i>De specificatie is als volgt:</i>			
Baten van SFIHG	337.645	263.900	350.403
Totaal Baten van verbonden organisaties-zonder-winststreven	<u>337.645</u>	<u>263.900</u>	<u>350.403</u>

13. Baten van andere organisaties-zonder-winststreven

	2020	2020	2019
	€	€	€
<i>De specificatie is als volgt:</i>			
Ontvangsten Familiedag	-	-	3.400
Overige baten	15.215	-	20.180
Totaal Baten van andere organisaties-zonder-winststreven	<u>15.215</u>	<u>-</u>	<u>23.580</u>

2.9 Toelichting op de staat van baten en lasten over 2020

LASTEN

14.1 Verstrekte subsidies en (project)bijdragen

De specificatie is als volgt:

	Realisatie 2020	Begroting 2020	Realisatie 2019
	€	€	€
Individuele hulpverlening Nederland	26.456	19.854	21.599
Familedag Nederland	-	25.000	33.968
Instellingen Nederland	271.007	185.000	379.472
Wetenschappelijk onderzoek Kawasaki Nederland	89.000	89.000	94.000
Projecten Suriname	30.517	40.000	75.502
Projecten Antillen/Aruba	26.274	53.452	22.543
Projecten Curacao	11.115	60.000	76.129
Projecten Indonesië	11.049	20.000	12.575
Besteed aan projecten SFIHG	416.835	250.000	443.348
Totaal Verstrekte subsidies en (project)bijdragen	<u>882.253</u>	<u>742.306</u>	<u>1.159.136</u>

14.2 Publicatie en communicatie

De specificatie is als volgt:

	2020	2020	2019
	€	€	€
Mailingskosten	55.177	62.666	49.475
Verwerkingskosten acceptgiro's	15.097	16.000	11.487
Website en social media	21.201	25.000	69.303
Database management donateurs	30.661	-	38.333
Notariskosten nalatenschappen	15	1.000	-
Advieskosten	22.840	48.787	33.691
E-mailingskosten	26.890	18.666	51.024
Telemarketing	66.042	53.333	18.558
Overige campagnes en advertenties	83.472	25.000	13.056
Overige kosten voorlichting en bewustmaking	19.313	25.824	8.159
Totaal Publicatie en communicatie	<u>340.708</u>	<u>276.276</u>	<u>293.086</u>

2.9 Toelichting op de staat van baten en lasten over 2020

LASTEN

14.3 Personeelskosten

De specificatie is als volgt:

	<u>Realisatie 2020</u> €	<u>Begroting 2020</u> €	<u>Realisatie 2019</u> €
Lonen en salarissen	163.436	130.000	175.403
Ontvangen ziekengeld	-8.484	-10.000	-41.757
Sociale lasten	28.457	22.000	29.495
Pensioenlasten	14.886	12.000	14.310
Andere personeelskosten:			
Overige personeelskosten	21.315	15.000	18.681
Subtotaal	<u>219.610</u>	<u>169.000</u>	<u>196.132</u>
Ontvangen vergoeding samenwerkingsverband SFIHG	-18.456	-	-14.088
Totaal Personeelskosten	<u><u>201.154</u></u>	<u><u>169.000</u></u>	<u><u>182.044</u></u>

Gemiddeld aantal personeelsleden op basis van full-time eenheden 3,4 3,5

Toelichting:

Het gemiddeld personeelsleden (FTE's) is bepaald o.b.v. het aantal SV-dagen volgens de salarisadministratie gedeeld door 261 dagen.

Bezoldiging van (voormalige) bestuurders en commissarissen

De leden van het bestuur ontvangen voor hun werkzaamheden geen bezoldiging, alleen een onkostenvergoeding op basis van daadwerkelijk gemaakte kosten.

14.4 Bestuurskosten

De specificatie is als volgt:

	<u>2020</u> €	<u>2020</u> €	<u>2019</u> €
Onkostenvergoeding bestuur	-	500	1.078
Bestuurdersaansprakelijkheid verzekering	998	900	998
Reis- en verblijfkosten	1.184	1.000	1.027
Overige bestuurskosten	469	500	775
Totaal Bestuurskosten	<u><u>2.651</u></u>	<u><u>2.900</u></u>	<u><u>3.878</u></u>

14.5 Huisvestingskosten

De specificatie is als volgt:

	<u>2020</u> €	<u>2020</u> €	<u>2019</u> €
Energiekosten	2.469	2.000	1.976
Onderhoud onroerende zaak	428	1.000	-
Verzekeringen	3.030	3.000	3.026
Schoonmaak- en servicekosten	4.705	4.000	5.965
Bewakingslasten	1.867	1.000	518
Overige vaste lasten onroerende zaak	1.587	1.500	1.456
Overige huisvestingskosten	2.503	2.000	2.428
Totaal Huisvestingskosten	<u><u>16.589</u></u>	<u><u>14.500</u></u>	<u><u>15.369</u></u>

2.9 Toelichting op de staat van baten en lasten over 2020

LASTEN

14.6 Kantoorkosten

De specificatie is als volgt:

	Realisatie 2020 €	Begroting 2020 €	Realisatie 2019 €
Kantoorbenodigdheden	1.015	1.000	1.190
Drukwerk	613	800	-
Klein inventaris	981	-	131
Huur inventaris	247	-	624
Onderhoud en assuranties inventaris	-	500	834
Automatiseringslasten	6.693	5.000	4.105
Telefoonkosten	2.250	2.000	2.154
Portokosten	839	900	1.264
Contributies en abonnementen	4.280	3.000	3.180
Overige kantoorkosten	1.392	1.500	2.448
Totaal Kantoorkosten	18.310	14.700	15.930

14.7 Algemene kosten

De specificatie is als volgt:

	2020 €	2020 €	2019 €
Verzekeringen	359	200	213
Representatiekosten	417	500	693
Workshops en cursussen	-	1.000	-
Advieskosten	333	500	1.899
Juridische kosten	1.423	1.500	1.339
Innovatiekosten	-	-	2.620
Accountantskosten	19.641	24.000	42.384
Administratiekosten	28.776	30.000	35.814
Overige kosten	250	1.000	-797
Totaal Algemene kosten	51.199	58.700	84.165

14.8 Afschrijvingen immateriële vaste activa

De specificatie is als volgt:

	2020 €	2020 €	2019 €
Software	1.849	-	278
Totaal Afschrijvingen immateriële vaste activa	1.849	-	278

14.9 Afschrijvingen materiële vaste activa

De specificatie is als volgt:

	2020 €	2020 €	2019 €
Gebouwen	12.871	-	12.000
Inventaris	4.824	-	4.372
Totaal Afschrijvingen materiële vaste activa	17.695	-	16.372

15. Financiële baten en lasten

De specificatie is als volgt:

	2020 €	2020 €	2019 €
Rentebaten	-	-1.000	-342
Subtotaal financiële baten	-	-1.000	-342
Rentelasten	42	-	891
Overige financiële lasten	408	-	805
Subtotaal financiële lasten	450	-	1.696
Totaal financiële baten en lasten	450	-1.000	1.354

2.10 Opmaking en vaststelling

Opmaking en vaststelling jaarrekening

De penningmeester van Stichting Fonds Kind & Handicap heeft de jaarrekening 2020 opgemaakt in de vergadering van 30 juni 2021.

Het bestuur van Stichting Fonds Kind & Handicap heeft de jaarrekening 2020 vastgesteld in de vergadering van 30 juni 2021.

Resultaatbestemming

Het resultaat wordt verdeeld volgens de resultaatverdeling in paragraaf 2.2.

Ondertekening door bestuur

w.g.

H.H.A.S. van Bijnen (voorzitter) 30 juni 2021

w.g.

N. Teunissen (penningmeester) 30 juni 2021

w.g.

A. Bruijns (bestuurslid) 30 juni 2021

w.g.

C. Ooms (bestuurslid) 30 juni 2021

w.g.

S. Roelofsen (bestuurslid) 30 juni 2021

w.g.

A. van Gelder (bestuurslid) 30 juni 2021

3. OVERIGE GEGEVENS

3. Overige gegevens

3.1 Statutaire regeling resultaatbestemming

In de statuten is bepaald, conform artikel 3 dat het behaalde resultaat ter vrije beschikking staat van Stichting Fonds Kind & Handicap.

3.2 Nevenvestigingen

Stichting Fonds Kind & Handicap heeft geen nevenvestigingen.

3.3 Gebeurtenissen na balansdatum

Er hebben zich geen gebeurtenissen na balansdatum voorgedaan die een impact hebben op de jaarrekening 2020.

3.4 Controleverklaring van de onafhankelijke accountant

De controleverklaring van de onafhankelijke accountant zal na afronding van de controle door WITH Accountants opgenomen worden op de volgende pagina.



ACCOUNTANTS
IN NON-PROFIT

Stichting Fonds Kind & Handicap
Treilerdwarweg 91
2583 DA 's-GRAVENHAGE

CONTROLEVERKLARING VAN DE ONAFHANKELIJKE ACCOUNTANT

Aan: het bestuur van Stichting Fonds Kind & Handicap

Verklaring over de in het jaarverslag opgenomen jaarrekening 2020

Ons oordeel

Wij hebben de jaarrekening 2020 van Stichting Fonds Kind & Handicap te 's-Gravenhage gecontroleerd.

Naar ons oordeel geeft de in dit jaarverslag opgenomen jaarrekening voor het jaar geëindigd op 31 december 2020 een getrouw beeld van de grootte en de samenstelling van het vermogen van Stichting Fonds Kind & Handicap, te 's-Gravenhage per 31 december 2020 en van het resultaat over de periode 1 januari 2020 tot en met 31 december 2020 in overeenstemming met de in Nederland geldende Richtlijn voor de jaarverslaggeving 650 'Fondsenwervende organisaties' (RJ 650).

De jaarrekening bestaat uit:

1. de balans per 31 december 2020 met een balanstotaal van € 2.801.146;
2. de staat van baten en lasten voor het boekjaar eindigend op 31 december 2020 met een resultaat van € 142.907 (overschot); en
3. de toelichting met een overzicht van de gehanteerde grondslagen voor financiële verslaggeving en andere toelichtingen.

De basis voor ons oordeel

Wij hebben onze controle uitgevoerd volgens het Nederlands recht, waaronder ook de Nederlandse controlestandaarden vallen. Onze verantwoordelijkheden op grond hiervan zijn beschreven in de sectie 'Onze verantwoordelijkheden voor de controle van de jaarrekening'.

Wij zijn onafhankelijk van Stichting Fonds Kind & Handicap te 's-Gravenhage, zoals vereist in de Verordening inzake de Onafhankelijkheid van accountants bij assurance-opdrachten (ViO) en andere voor de opdracht relevante onafhankelijkheidsregels in Nederland. Verder hebben wij voldaan aan de Verordening Gedrags- en Beroepsregels Accountants (VGBA).

Wij vinden dat de door ons verkregen controle-informatie voldoende en geschikt is als basis voor ons oordeel.

Verklaring over de in het jaarverslag opgenomen andere informatie

Naast de jaarrekening en onze controleverklaring daarbij, omvat het jaarverslag andere informatie, die bestaat uit:

- een woord vooraf;
- het bestuursverslag;
- de overige gegevens;
- bijlage begroting 2021.

Correspondentie
Postbus 327
3360 AH
Sliedrecht

☎ 0172 - 750 175
✉ info@withaccountants.nl
@ www.withaccountants.nl
🐦 @withaccountants

IBAN NL71 INGB 0667 8301 62
KvK 28112484

- 2 -

Op grond van onderstaande werkzaamheden zijn wij van mening dat de andere informatie met de jaarrekening verenigbaar is en geen materiële afwijkingen bevat en alle informatie bevat die op grond van de in Nederland geldende Richtlijn voor de jaarverslaggeving 650 "Fondsenwervende organisaties" (RJ 650) vereist is. Wij hebben de andere informatie gelezen en hebben op basis van onze kennis en ons begrip, verkregen vanuit de controle of anderszins, overwogen of de andere informatie materiële afwijkingen bevat. Met onze werkzaamheden hebben wij voldaan aan de vereisten in de Nederlandse Standaard 720. Deze werkzaamheden hebben niet dezelfde diepgang als onze controlewerkzaamheden bij de jaarrekening.

Het bestuur is verantwoordelijk voor het opstellen van de andere informatie, waaronder het bestuursverslag in overeenstemming met Richtlijn voor de jaarverslaggeving 650 "Fondsenwervende organisaties" (RJ 650).

Beschrijving van verantwoordelijkheden met betrekking tot de jaarrekening

Verantwoordelijkheden van het bestuur voor de jaarrekening

Het bestuur is verantwoordelijk voor het opmaken en getrouw weergeven van de jaarrekening in overeenstemming met de in Nederland geldende Richtlijn voor de jaarverslaggeving 650 'Fondsenwervende organisaties' (RJ 650). In dit kader is het bestuur verantwoordelijk voor een zodanige interne beheersing die het bestuur noodzakelijk acht om het opmaken van de jaarrekening mogelijk te maken zonder afwijkingen van materieel belang als gevolg van fouten of fraude.

Bij het opmaken van de jaarrekening moet het bestuur afwegen of de stichting in staat is om haar werkzaamheden in continuïteit voort te zetten. Op grond van genoemd verslaggevingsstelsel moet het bestuur de jaarrekening opmaken op basis van de continuïteitsveronderstelling, tenzij het bestuur het voornemen heeft om de stichting te liquideren of de activiteiten te beëindigen of als beëindiging het enige realistische alternatief is. Het bestuur moet gebeurtenissen en omstandigheden waardoor gereede twijfel zou kunnen ontstaan of de stichting haar activiteiten in continuïteit kan voortzetten, toelichten in de jaarrekening.

Onze verantwoordelijkheden voor de controle van de jaarrekening

Onze verantwoordelijkheid is het zodanig plannen en uitvoeren van een controleopdracht dat wij daarmee voldoende en geschikte controle-informatie verkrijgen voor het door ons af te geven oordeel. Onze controle is uitgevoerd met een hoge mate maar geen absolute mate van zekerheid waardoor het mogelijk is dat wij tijdens onze controle niet alle materiële fouten en fraude ontdekken. Afwijkingen kunnen ontstaan als gevolg van fouten of fraude en zijn materieel indien redelijkerwijs kan worden verwacht dat deze, afzonderlijk of gezamenlijk, van invloed kunnen zijn op de economische beslissingen die gebruikers op basis van deze jaarrekening nemen. De materialiteit beïnvloedt de aard, timing en omvang van onze controlewerkzaamheden en de evaluatie van het effect van onderkende afwijkingen op ons oordeel.

Een meer gedetailleerde beschrijving van onze verantwoordelijkheden is opgenomen in de bijlage bij onze controleverklaring.

Was getekend te Sliedrecht, 26 juli 2021.

WITH accountants B.V.
P. Alblas RA

Bijlage.

Bijlage bij onze controleverklaring over de jaarrekening 2020 van Stichting Fonds Kind & Handicap te 's-Gravenhage

In aanvulling op wat is vermeld in onze controleverklaring hebben wij in deze bijlage onze verantwoordelijkheden voor de controle van de jaarrekening nader uiteengezet en toegelicht wat een controle inhoudt.

Wij hebben onze accountantscontrole professioneel kritisch uitgevoerd en hebben waar relevant professionele oordeelsvorming toegepast in overeenstemming met de Nederlandse controlestandaarden, ethische voorschriften en de onafhankelijkheidseisen. Onze doelstelling is om een redelijke mate van zekerheid te verkrijgen dat de jaarrekening vrij van materiële afwijkingen als gevolg van fouten of fraude is. Onze controle bestond onder andere uit:

- het identificeren en inschatten van de risico's dat de jaarrekening afwijkingen van materieel belang bevat als gevolg van fouten of fraude, het in reactie op deze risico's bepalen en uitvoeren van controlewerkzaamheden en het verkrijgen van controle-informatie die voldoende en geschikt is als basis voor ons oordeel. Bij fraude is het risico dat een afwijking van materieel belang niet ontdekt wordt groter dan bij fouten. Bij fraude kan sprake zijn van samenspanning, valsheid in geschrifte, het opzettelijk nalaten transacties vast te leggen, het opzettelijk verkeerd voorstellen van zaken of het doorbreken van de interne beheersing;
- het verkrijgen van inzicht in de interne beheersing die relevant is voor de controle met als doel controlewerkzaamheden te selecteren die passend zijn in de omstandigheden. Deze werkzaamheden hebben niet als doel om een oordeel uit te spreken over de effectiviteit van de interne beheersing van de entiteit;
- het evalueren van de geschiktheid van de gebruikte grondslagen voor financiële verslaggeving en het evalueren van de redelijkheid van schattingen door het bestuur en de toelichtingen die daarover in de jaarrekening staan;
- het vaststellen dat de door het bestuur gehanteerde continuïteitsveronderstelling aanvaardbaar is. Tevens het op basis van de verkregen controle-informatie vaststellen of er gebeurtenissen en omstandigheden zijn waardoor gereede twijfel zou kunnen bestaan of de stichting haar activiteiten in continuïteit kan voortzetten. Als wij concluderen dat er een onzekerheid van materieel belang bestaat, zijn wij verplicht om aandacht in onze controleverklaring te vestigen op de relevante gerelateerde toelichtingen in de jaarrekening. Als de toelichtingen inadequaat zijn, moeten wij onze verklaring aanpassen. Onze conclusies zijn gebaseerd op de controle-informatie die verkregen is tot de datum van onze controleverklaring. Toekomstige gebeurtenissen of omstandigheden kunnen er echter toe leiden dat een stichting haar continuïteit niet langer kan handhaven;
- het evalueren van de presentatie, structuur en inhoud van de jaarrekening en de daarin opgenomen toelichtingen;
- het evalueren of de jaarrekening een getrouw beeld geeft van de onderliggende transacties en gebeurtenissen.

Wij communiceren met het bestuur onder andere over de geplande reikwijdte en timing van de controle en over de significante bevindingen die uit onze controle naar voren zijn gekomen, waaronder eventuele significante tekortkomingen in de interne beheersing.

Bijlage: Begroting 2021

	Ref.	Begroting 2021	Realisatie 2020	Begroting 2020
		€	€	€
BATEN:				
Baten van particulieren	9	765.000	1.261.351	790.000
Baten van bedrijven	10	25.000	7.444	15.000
Baten van loterijorganisatie	11	25.000	54.111	27.500
Baten van verbonden organisaties-zonder-winststreven	12	300.000	337.645	263.900
Baten van andere organisaties-zonder-winststreven	13	-	15.215	-
Overige baten		10.000	-	-
Som van de baten		1.125.000	1.675.766	1.096.400
LASTEN:				
Besteed aan doelstellingen				
Hulpverlening binnenland		383.116	535.956	389.000
Hulpverlening buitenland		210.408	109.407	241.000
SFIHG		350.000	416.835	250.000
Voorlichting		257.073	267.696	200.000
Som van besteding aan doelstellingen	14	1.200.597	1.329.894	1.080.000
Wervingskosten	14	176.496	178.214	175.000
Kosten beheer en administratie	14	24.372	24.300	23.382
Som van de lasten		1.401.465	1.532.409	1.278.382
Saldo voor financiële baten en lasten		-276.465	143.357	-181.982
Financiële baten en lasten	15	7.000	450	-1.000
SALDO VAN BATEN EN LASTEN		-283.465	142.907	-180.982
Berekening diverse kostenpercentages:				
Bestedingsratio lasten (besteed aan doelstelling/lasten)		85,7%	86,8%	84,5%
Bestedingsratio baten (besteed aan doelstelling/baten)		106,7%	79,4%	98,5%
Wervingskosten t.o.v. totale baten		15,7%	10,6%	16,0%
Kosten beheer en administratie t.o.v. totale lasten		1,7%	1,6%	1,8%